京城日報
朝刊
本日朝夕刊共六頁

第二志願兵訓練所を開設
今月中旬には入所式
當分平壤で訓練實施

半島青年に與へられた聖戰的榮譽である志願兵制度が生れて四星霜支那事變から今次大東亞戰爭へと訓練所を巣立つた幾多の若き健兵は第一線に出動して皇軍に劣らぬ數々の勳功をうち樹て、故李仁錫上等兵はじめ既に護國の神となつて靖國の杜深く祀られてゐる勇士さへあり、聖戰完遂に邁つて半島青年の寄せる祖國の熱情は毎年飛躍をみせつゝある志願兵志願の數字にみるも明かな如く今や内鮮一心戰はんかなの至誠一念は澎湃として沸き上り、更にこの熱情は志願者訓練所增設の聲となつて現はれ、當局ではこれら燃ゆるが如き半島青年の熱意に應へて豫てから訓練所の增設を急ぎつゝあつたが、諸般の準備も整つたので現在の訓練所に引續き第二訓練所の名稱及び位置を一日附官報をもつて告示、本月中旬を期して開所式を擧行する運びとなつた

新たに開設をみる訓練所の名稱は朝鮮總督府第二陸軍兵志願者訓練所と稱し、場所は京畿道始興郡東面禿山里となつてをり、既設の京畿道始興郡北面孔德里にある現在の訓練所はこれを第一陸軍兵志願者訓練所と呼ぶことになつたが、第二陸軍兵志願者訓練所は未だ竣工をみないので當分の間平壤府新陽町前平壤商業學校跡を使用することになつてをり、本月中旬には華々しく開所式が擧行される筈である

先づ八十八件を實施
行政簡素化翼政案　政府、全面的に採擇

【東京電話】政府は戰爭必勝態勢の確立の重要な一環として去る十一月一日諸般の行政機構の簡素化を斷行したが、これに伴ひ行政事務についても戰爭に順應する如く飛躍的に簡捷化することとなり去る十一月五日翼政會より政府に申達された『行政事務簡素化の具體的事例、特に産業經濟に關する件』につき關係各廳の意見具申をまつてかねて内閣四長官の手許において慎重審議檢討中であつたが、このほど右取扱につき成案を得たので一日の閣議に附議、星野書記官長より詳細説明ののちその處理方針を決定、午後四時情報局より發表した、すなはち行政事務簡素化翼政會案の具體的例示二百八件中八十八件（うち廿一件についてはすでに政府において實施濟み）をただちに採擇し、殘餘の百廿件については更に法制局、企畫院などにおいて重ねて檢討を試みたうへ可及的速かにこれが實現をはかることゝなつた、かくの如く政府が翼政會提出案を全面的に政府施策に採用したことは兩者の表裏一體關係を一層緊密ならしめるものとして注目される、なほ十一月五日行政事務簡素化案と同時に翼政會より政府に申達された『農林漁業に關する補助金制度簡素化に關する件』については、今議會に農林漁業關係統合關係法律案が提出されることとなつてゐるため、これも睨み合せてさらに慎重研究をすることとなつた

情報局發表（一日午後四時）　行政簡素化に關する件

一、翼贊政治會提出『行政事務簡素化の具體的事例特に産業經濟に關する件』中、別記各事項はこれを採用することを可と認めるをもつて直ちに實施に移すこと

二、右以外の事項についてはさらに内閣においてこれを審査し可及的にこれが實現をはかること

なほ特に法律を要する事項については『行政簡素化に關する法律案要綱』および『不要法律の廢止または停止に關する法律案要綱』の法文化その他によりこれを處理す

なほ翼贊政治會提出事項以外事項についても簡素化すべきものについては能ふ限り速やかにこれを實施すること

第一　許可、認可事項および屆出事項の整理、廢止を適當と認められる事例（内容略）

第二　許可、認可手續の簡捷を圖るを適當と認められる事例（内容略）

第三　重複競合、および共管事務の整理統合に關する事例（内容略）

翼政案三項目取扱内譯

【東京電話】翼政會より政府に申達された行政事務簡素化に關する具體的事例二百八件は一日の閣議においてその處理方針の決定を見たが、翼政會案の許可、認可事項の簡捷化ならびに重複競合および共管事務の整理統合の三項目についての取扱ひ内譯は左の通りで、翼政會の要求した重複競合および共管事務の整理は採擇率が最も低位にあるが、これが解決こそ今後に殘されるべきものとして注目されてゐる

一、許可、認可事項及び屆出事項の整理廢止を適當と認めらるる事例八十三件、うち政府採擇三十一件、政府において實施濟みのもの九件、殘餘四十三件

一、許可、認可手續きの簡捷化をはかるを適當認めらるる事例七十二件、うち政府採擇二十八件すでに實施濟みのもの六件、殘餘三十八件

一、重複競合および共管事務の整理統合に關する事例五十三件、うち政府採擇八件、實施濟みのもの六件、殘餘三十九件

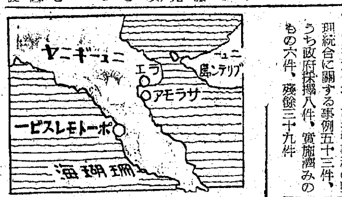

海鷲、モレスビー猛爆
敵數機炎上、兵舍、燃料庫粉碎

【〇〇基地一日同盟】帝國海軍航空部隊は十一月卅日夜ニューギニヤのポート・モレスビー敵航空基地に對し夜間爆擊を敢行同飛行場滑走路數ケ所を爆碎したが、そのうちの一ケ所では大火災のなかに敵機數機が炎上するのが認められ、燃料倉庫に巨彈命中し、黑煙天に冲する大火災を生じ、また北方飛行場では敵兵舍に數彈を命中せしめこれを粉碎して全機無事歸還した

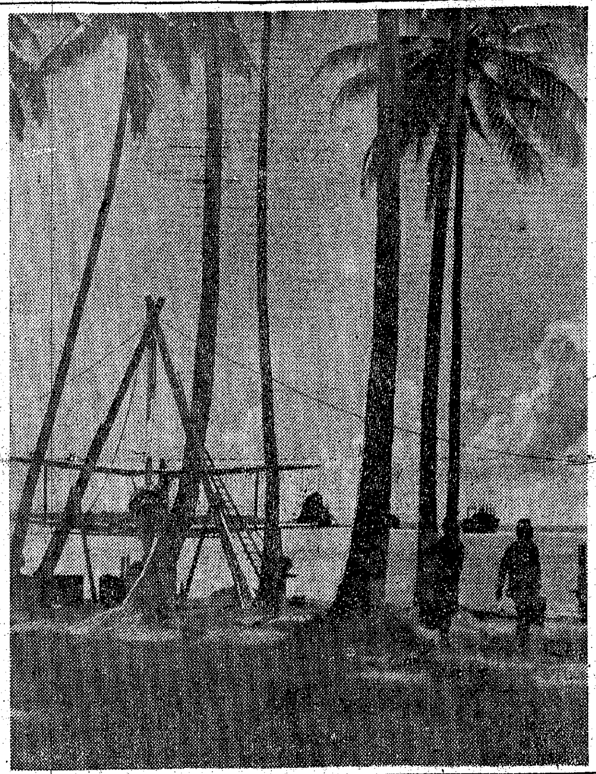

椰子林を駈け抜けて報告に急ぐ海鷲搭乘員（三枝海軍報道班員撮影、海軍省許可濟第五七一號）

聖戰完遂と半島
本社主催座談會　＝（三）＝

朝鮮産業の特殊性

兵頭　次は産業ですが、産業はいろ／＼と分れて考へられますが第一番には、朝鮮の人口の七十五パーセント前後といふものは農業人口でありますが、そこに朝鮮の産業に一つの特殊性があります　つまり朝鮮の人口からみて戰爭下における朝鮮の一つの大きな産業的役割は食糧の問題に關聯する――つまり食糧の增産をはかつて消費を規正する、食糧的に戰爭に貢獻するといふことがあるのでありますが、之は申すまでもないとでありますが、そこで消費方面について朝鮮の特殊性を考へてみれば、非常に程度が低い、生活程度が低い、この生活程度が低いといふことは、戰爭になれば或る程度のインフレも加はり、而も朝鮮においては目前の食糧を生産するといふ方からみて朝鮮の一般農村においては戰爭下に生活程度が向上するといふことが非常に起り易い現象ではないかと思ひます、現實に米の供出を喧しくいつてゐますが、現實の農村の生活といふものは向上してゐる、向上してゐるといふことは、要するに食物が粗末なものから上等なものに變つて來る――例へば米の消費量が殖えて來てゐるといふことが朝鮮においては非常に起り易い性格をもつてゐる、そこに一つの大きな問題があるのではないかと思ひます

戰爭下に於て國民の生活程度が向上するといふことは一面から見れば大變困つた問題で、それで國家全體の生活程度を低めて戰爭しなければならぬと思ひます、そこで……おいて起つて來る問題は、つまり第一にお話した人的資源、具體的に言へば徵兵制度がない、即ち人間の數が比較的豊富に存在する、その勞務なるものが自由經濟的に動いてゐる、端的に言へば、人が多くて勞銀が倍入つて來る、それが結果としては生産の增加を伴ひ又た收入が增して來るといふことになる、さういふことに關聯して、そこに更に第二の生活程度の向上といふことが絡み合つて消費の規正に障害が起るわけであります、更に一面においては、農業以外の、即ち、つまり地下資源であります、相當豊富な地下資源をもつ朝鮮でありますから、これと豊富な電力を結びつけて、更にまた第一の比較的豊富な人的資源が加味されて、鑛業方面の增産をはかる一つの大きな使命があります

次は地理的優位性

第三番目の朝鮮の位置の問題――これは寧ろ軍部關係の方がよく御分りだらうと思ひますが、從來朝鮮は大陸前進兵站基地といはれてゐたけれども、その後日本の情勢變化によつて、現在では大陸前進兵站基地だけではちよつと足りなくなつて來た、戰爭の相手にもよつていろ／＼と關係が違ふのでありますが、現在のやうに米英を主にして戰爭をしてゐる狀態においては、海の方面からみて、ある場合では朝鮮は敵の攻擊から遠ざかつてゐるのではなからうか、現在の狀態では朝鮮といふものは比較的安全な地位にあるのではないだらうか、この意味から致しまして、この比較的安全な地位を十分に活用して行く必要があるのではありますまいか

要するにこれは第二の産業方面殊に軍需工場方面と關聯致しますので餘り詳しくお話出來ませんが、この比較的安全な地域に移すといふ意味合から考へて、更に人的資源の豊富、電力の豊富といふやうなことゝ結びついて、こゝに大きな日本の軍需工場、或はその他の大工場を誘致培養する必要があるのではないかと思ひます、以上三點の事項は互に關聯する事項でありますが、大體左樣に考へてをります

勞力、電力、地下資源
活用せよ、半島の特質

大きな道義の御戰

本社　次に尾高さんから大東亞文化共榮圏の建設と知識層奮起といつた點でお話を願ひます

尾高　私はこの大東亞戰爭といふのは大きな道義の御戰であると考へてゐる、ところで道義といふのは何であるかといふことにつきましては、これは他の機會にも時々申してをることでありますが道義といふのは字の示してゐる通り道と義と結びつけたもので、道德の道と正義の義である、道德と正義が渾然一體となつたものが道義である、かういふ風に私は考へる、正義は法律の根本理念でありますから道義は道德と法律と結合した道法一如であるといつて差支へないと思ふ、大體道德と法律とを區別する場合道德には強制といふものが結びつかない、強制されてやつた道德は本當の道德ぢやない、強制されないで自ら進んでやるといふところに價打がある　これに反して法律なり正義なりには強制といふものを伴ふ、斷乎として不正を排除して正しい秩序を建設して行くところに正義があり、法律の任務があると考へてをります、即ち道德の根本精神は和の精神、平和の精神である、惡いものがあつてもそれを刑罰に處することはなるべく避けて、良心的に本然の姿に立返らせ、導くには和を以て旨とするのが道德の極地である　之に對して法律なり、正義なるものは理論である、力で間違ひを破碎して正しい筋道を立てゝ行く、かういふ力が必ず法にはなければならないのでありまして、正義の剣といふ言葉にも現はれてゐる

正義は武の精神である、正しい明るい精神が正義の特色である、かういふ風に考へるのであります、ところが道德と正義といふものは日本の專賣特許ではありません、東洋のみではない、西洋でも古來道德とかひ、法律或は正義とかふものがそれ／＼發達をしてをるのでありますが、併し西洋の場合には道德と法律若しくは正義といふものが離れ／＼になつてゐる、道法一如でなく道法分離の狀態である、かういふことがいへるんではないかと思ふ、この精神を極端に一方的に非常に極端に押進めたのがキリストの教である、キリストは完全な平和主義、無抵抗主義であります　即ち力といふものを一切許さないで平和で行く、これがキリストの精神であると思ふ、これはまた法律を否定する結論になつた、人が人を裁くことを否定してをります、これはキリストの言葉通りそのまゝ解釋するとすれば結局道德的な和のみを說いて法的な力を否定してゐることになると思ふ

西洋の「權利主義」

それでは西洋は和のみであるかといへば、これと反對に力を振廻すのでありまして、西洋で發達した法律はローマ法でありますがローマ法が始めに所有權を取得する――この所有權取得の一番重要な方法は手で以て人のものを奪ひ取るといふこと、掠奪といふことが權利主義の根本理念であるとされてをつた、俺の物は俺の物、人の物も俺の物、勝つてゐれば正しい、權力或は實力即ち正義

覇道には和とか人道を無視する、極端なもので發達してゐるかういふやうに道德と正義、和と武が結びついてゐる特色のあるのが、之が日本の道義だとする國柄でありますが、そこに和を以て道德とする日本國民性は他面に尙武の精神といふものが非常に強固で、和と武が國民性の中に渾然と結びついてゐるのであります

高天原に神集ひますやうに和魂と荒魂の綜合がある、別々のものではない、結局神ながらの日本精神に二つの現はれは明かである、私は日本精神といふものは元々肇國と共に和と武を綴ふことが出來ると思ふのであります、日本の歷史は道法一如の理念が根本であると考へてをりますが、それが更に今日の大東亞戰爭となつて現はれてをるのでありまして、荒魂の雄叫びであり、單なる戰爭ではない、大東亞共榮圏を建設して、更に世界平和の確立に寄與する大きな和魂の現はれである、この車の兩輪の如く相並んで進展しつゝあるところに大東亞戰爭の意義があると考へます　從つて總力戰であり、思想戰であり、文化建設である、大東亞共榮圏建設といふ方面は和魂と一番進展させて行かなければならぬは申すまでもない、私は大東亞文化共榮圏を如何に建設するかといふことは武力戰における勝利と共に大東亞戰爭の眞の意義を顯揚する非常に根本的な重大な問題であると考へてゐる、非常に大きな問題であります

出席者（順序不同）
松本一郎海軍大佐（京城海軍武官府）　多田督知陸軍中佐（朝鮮軍參謀）　兵頭儁氏（本府企畫室長）　尾高朝雄氏（城大教授）　横瀬守雄氏（朝鮮東亞貿易社長）　大家虎之助氏（總聯錬成部長）
【本社側】高木編輯局長、高田政經部長、鏡社會部長、村岡政治部次長（時）十一月十六日

總督府辭令（廿八日附）
道警視　早瀬十助　陞敍高等官六等
（以下卅日附）專賣局副事務官　浦瀬勝一、道警視　早瀬十助、道立醫院醫官　櫻井諒　依願免本官（各通）
司法官試補　伊堂鍾大　願に依り司法官試補を免す、土木技師　松尾輝三　願に依り本職を免す、道警視　久竹春重　慶尙南道在勤を命す

商工組合法要綱

【東京電話】商工省では重要産業部門における統制組織の整備に對應し中小商工業者の戰時體制たる各種組合を改組強化し戰時經濟の運營に萬全を期するため、來る第八十一議會に商工組合法案を提出することになり一日の閣議で同法案要綱を決定した、すなはち現在組合は統制の進展に伴ひ現在の各種組合は從來の利益團體たる機能から漸次統制團體の機能を發揮しつゝあるが、現行組合制度そのものに缺陷があるため本質的に利益團體としての性格を脱し得ず、殊に重要産業團體令により指定された場合、統制會の下部機關に指定された場合、各種の支障を生じてをり、一方重要産業團體令にもとづく統制組合は統制力は强力であるが經濟行爲を行ひ得ない弱點があるため從來の商業組合法、工業組合法、同業組合法及び重要産業團體令にもとづく統制組合の規定を廢して新たに商工組合法を制定、公共性に强い統制團體を設置しこれに經濟行爲をも行はしめて戰時經濟統制の圓滑強化をはからんとするものである

而して同組合法により設立される團體は統制組合、私設組合、商工組合中央會の三種であり、貿易組合法による輸出入組合を除く各種の既存組合および商業組合中央會、工業組合中央會などは一定期間内に同法にもとづく新團體に改組することとなるが、新團體は商、工の一體關係確立の觀點から商業および工業に分離せず、商、工、鑛の各業者を一元的に網羅したことおよび統制組合について役員の任命制、組合員の當然加入制をとつたとは注目される點である

十一月中百六十隻
獨潛艦、擊沈に新記錄

【ベルリン一日同盟】獨逸潛水艦の活躍は最近とみに熾烈化し地中海、北極海、印度洋、大西洋方面に猛威を揮つてゐるが、獨軍筋の言明によれば十一月中に獨潛水艦が擊沈した敵商船舶は百六十隻、合計九十五萬トンに達した、右は潛水艦による擊沈トン數の新記錄である

赤軍戰車一千餘を擊破

【ベルリン一日同盟】獨軍筋では東部戰線各地區に奮戰中の獨軍部隊が十一月廿七日から同三十日までの間に赤軍戰車一千二十四台を擊破した旨一日言明した

青年よ起て　バーモ長官放送

【ラングーン一日同盟】ビルマ中央行政府長官バーモ博士は意義深き大東亞戰爭開戰一周年記念日を前にして卅日夜『ビルマ青年よ起て』と題して長官就任以來二度目のラジオ放送演說を行ひ、全ビルマ青年に呼びかけてビルマ建設における青年の重大責務を說きビルマ防衞とイギリス擊滅に起つべきことを強調した、當日はたま／＼ビルマ最後の王チボーが一千八百八十五年十一月廿日英軍に逮捕されビルマの獨立の榮譽を剝奪されてより五十七周年に當り全ビルマ青年に多大の感銘を與へた

總力戰學會誕生

【東京電話】開戰記念日を前に米英相手の驚異的戰果と併行する現地建設の一大飛躍が要請されるとき、治安、經濟、思想、文化、厚生その他總力戰推進のため國軍少將中若末雄氏を會長に學界、言論界をはじめ民間各層の有志を網羅總力戰に對する最初の本格的綜合研究會として總力戰學會が誕生、一日午後五時半から大東亞會館で發會式を擧行した

奏任訓導增員　第三回千二百名

【東京電話】文部省では奏任待遇國民學校訓導の本年第三回增員を詮衡中のところ、定員の補充を含めて校長七百廿八名、訓導四百七十二名計一千二百名を一日附發令した、これは國民學校訓導の精神的優遇をはかつたもので新規發令は五百名、訓導の方は同じく定員五百名中當該府縣の豫備により四百七十二名の發令を見たもので、第一回以來の發令は一萬三千四百名にのぼる

日泰文化協定
改めて批准書交換

【東京電話】帝國と泰國との關係は大東亞戰爭勃發後いよ／＼友好關係を緊密にしすでに日泰軍事同盟、同盟締結などの決定を見、またさきには日泰文化協定が成立すでに兩國政府間に調印を了しわが大東亞共榮圏の建設に協力しつゝあるが、右日泰文化協定については先般の閣議で『御諮詢奏請の件』を決定、樞府に御諮詢になつてゐたところ、堀江書記官長の手許における審査が終了したので樞府では二日午前十時から宮中に定例本會議を開催、右案件を上程、堀江書記官長の報告通り全會一致をもつて可決を見る段取りとなつた、よつて御諮詢案の御下げわたしを奏請、改めて上奏御裁可を仰ぎ日泰兩國間に改めて批准書交換が行はれるはずである

在外機構の運營圓滑化へ　重光大使談

【上海一日同盟】重光駐華大使は青木大東亞相をはじめ政府當局と事務打合せを終り歸任の途次一日午後一時上海に到着した、當地に

着した重光駐華大使は一日午後ブロードウエーマンションホテルにおいて左の如く語つた

在京中しばらく大東亞大臣、外務大臣、總理大臣その他の關係當局と出先機關の新發足に關し打合せを遂げまた陸海軍部方面とも連絡して來た、もちろん政府の對支政策の根本は確立されてをり、大東亞省設立當時發表された如く何ら變更されるものではない、從つて打合せ事項もこの根本方針に基いて在外機構の運營をはからうとするものである、大東亞、外務兩大臣とも支那問題については極めて深い理解を有する人であり、その效果は大いに期待される、今後出先として本國各關係省と協議を開いて連絡を緊密にするとともに一元化された機關の運營を円滑かつ敏捷ならしめるやう努力するつもりである、從來出先機關は外務省、興亞院などに分れてゐたが一日より渾然一體となつてわれわれの活動上には何らの支障もないと信ずる

連雲港施設　盛大に起工式

【連雲港一日同盟】對日重要物資輸出港として大東亞戰下ます／＼その重要性を增した隴海線の終點連雲港の港灣施設擴張については、去る六月華北交通外廓として埠頭荷役施設を新たに設置し以來着々同局を中心に計畫を進めて來たが、いよ／＼一日盛大な起工式を擧行、遂に建設の巨歩を踏出した　連雲港は中國海港がほとんど外國勢力に使役されてゐる實情にかんがみ同港を中國獨得の港灣となすべく大築港計畫を樹て昭和八年民國鐵道部は荷蘭築港公司を中止して總工費三百廿八萬元をもつて同年六月起工、同十一年五月第一碼頭および附屬施設を完成し、十二年支那事變勃發するとともに第二期工事を中止し十三年三月皇軍上陸に際して敵側は全港灣施設を破壞したがわが方の手に掌握されるや爾來軍官民の努力によりこれを改修し今日に至つたものである、同港は大陸內地間を結ぶ最短距離にありかつ大東亞戰爭勃發により對日重要物資輸出港としての重要性から今回の大擴張工事を實施するに至つたもので、工費豫算四千萬円を投じ第二埠頭の改修および第三埠頭の建設、港內浚渫ならびに大防波堤を建設せんとするものである

小型船舶乘組員手帖法施行

【東京電話】遞信省では來る八日より小型船舶乘組員手帖法を施行する、本法律は從來の船員手帖を持たない漁船以外の小型船舶に乘組む十四歲以上の船員は管海官廳に申請して小型船舶乘組員手帖の交附をうけ、船員の雇傭契約事項または雇傭契約にあらざる船員事項について手帖に管海官廳の證明をうけなければならないことを規定したもの

襲爵（一日附）

故子爵立見豐丸家督相續人　正五位　立見尙秀
故男爵寺島敏三家督相續人　從五位　寺島直太郎
襲爵被仰付（各通）

大東亞築く力だ　國債だ
證券引受會社統制會　日本勸業證券　日興證券　川島屋證券　野村證券　山一證券　藤本證券　小池證券　共同證券

新時代の　消化劑　營養劑
アイオミン錠
季節の變調期にありては胃腸の弱化即ち抵抗力の低下を防止せねばならぬ。アイオミン錠の服用が推奨される
胃腸強壯　姙產婦榮養　乳幼兒榮養　便秘・下痢
250錠 ¥2.00　750錠 ¥5.50
發賣品　昭和販賣　株式會社　田邊商店　大阪市東區道修町

藤森良藏・良夫先生共著　定價1.50圓　〒16錢
幼稚園から一二年
算數　母の心構
一世の數學教育者が、子を思ふ全天下の御母さんをシッカと視つめながら「母と子」の數的正しき躾けのために全身全靈の力を罩めて述作された書。
「生活には必ず數を伴ひ、數を離れての生活はない」のであります。世のお母樣方は先生三十年の數生活から絞り出された本書により先づ數の正しい取扱ひ方を會得しなくてはならないのであります。大切なる愛兒の躾けは母の正しき躾けからであります。母の正しき躾けなくして愛兒の躾けをしようなぞと考へてもそれは不可能であります。
東京・神田・一ツ橋　考へ方研究社　振替東京36610

改造社發行　東京市芝區新橋七　振替東京八四〇二
上田廣著　黄塵
上田廣著　建設戰記
上田廣著　續建設戰記
上田廣著　歸順
立野信之著　後方の土
伊地知進著　追擊
栗林農夫著　兵隊とともに
德永直著　先驅隊
滿井佐吉著　世界の闘隊
伊藤永之介著　牛
中野重治著　空想家とシナリオ
中垣虎兒郎著　北
平林彪吾著　月のある庭
鶴田知也著　コシャマイン記
十一谷義三郎著　あど・ばるうん
張赫宙著　加藤清正
エレンブルグ著　上脇進譯　息もつかずに
R・グレヴス著　小野・足立譯　アラビアのローレンス
コールド・ウエル著　杉本譯　秋の求婚
リヒトホーヘン夫人著　濱野修譯　荒鷲の母の日記
保高德藏著　勝者敗者
間宮茂輔著　無花果の家

中央公論社の新刊　東京丸ビル五階　振替東京三四番
東西六大畫家・武者小路實篤著　古今東西にわたる多數の畫家のうちから、特に著者が日頃より尊敬する人々、雪舟、宋の梁楷、更に又ラファエロ、レムブラント、セザンヌの偉大なる藝術に就いて獨自の目を以てつて恣に論議を加へたる筆致と稍神をもつてその眞髓をつく。しかも烈々たる藝術的良心の前には何人と雖も頭の下る思ひであらう。（A5判上製・著者自裝）價二・五〇　〒・二〇
音樂と生活・園部三郎著　現代生活と音樂とのつながりを、その紐帶の一つ一つをたどつて著者は思索し研究し批判し鑑賞する。音樂史に於ける繼續の探求も、演奏解說の鋭き批判も、映畫音樂に就いての鋭き批判も、現代に生きる人々にとつて切實なものであるが。こゝに集められたすべては、鋭利にして且つすぐれたる指導的見解として高く評價さるべき論說である。（B6判上製）價二・八〇　〒・二〇
文學論・中村光夫著　明治以來西洋文化の攝取によつて生じた、所謂近代の日本文學は民族の傳統と微妙に交錯して特異なる相貌を呈した。その影響は今に及んで我々の文化となる學殖と明に縱々の陰翳を投してゐる。著者の目標はその西洋文學に就いての混亂と錯綜を解き放ち、以て明日の文學精神が眞にあるべき姿を探求した。（B6判上製）價二・六〇　〒・二〇
賴山陽・市島春城著　日本外史の著者賴山陽、尊皇討幕の原動力となつた賴山陽。彼は確かに國史に於ける不世出の一偉人である。この不世出の傑士の姿と業績を冷徹公平な史的觀察の下に眺め、而も周到なる史料の蒐集を裏付けたるが本書である。山陽に關する一切をつくせるものと稱して差支へないであらう。（B6判上製）價三・五〇　〒・二〇

山崎丹照著　內閣制度の研究　A5判四六四頁　價三・五〇〒・二〇　翼贊政治の眞髓は常に公明正大であらねばならぬ本書は歷代内閣制度の全貌
來出版重版　今村忠男著　軍票論　價一・二〇　〒・一五
渡邊茂雄謹纂　明治天皇　價二・一〇　〒・一五
豐澤豐雄著　日本發明發見物語　B六判三四八頁　價二・〇〇　〒・一五　本書は日本に於ける發明發見家の業績を詳述し、敎育上科學的見地からいつて時局下青少年の好讀物である。
最新刊　松崎啓次・小國英雄共著　阿片戰爭　B六判二七〇頁　價一・五〇〒・一五　野望あくなき英國資本主義の魔手と搾取と侵略と、虐げられし四億の民の姿
大場彌平著　成吉思汗全傳　價一・六〇　〒・一五
眞崎甚三郎著　時局と青年　價・五〇　〒・〇八
特許局技師三十名執筆　化學發明の驚異　價一・六〇
特許局技師三十名執筆　新興科學の常識　價二・三〇
特許局技師河崎共著　防空科學の常識　價〇・五〇
特許局技師河崎文彌著　發明と科學　價一・二〇
理學博士淺田常三郎著　國を守る科學　價一・五〇
特許局長官々房指導課　注目すべき發明考案　價二・〇〇
（送料各冊十五錢）
高山書院　東京市神田區小川町二ノ十　振替東京八三八九三

社説 ツーロン事件の示唆

一

米英の北阿侵略以來、最近に於ける獨軍の電撃的ツーロン占領までの歐阿戰局の動きはまことにあわたゞしきものがあり、獨伊、反樞軸間の國際關係まで全く複雜多岐を極めて、その前途には大いに注目するに足るものがある。これら一聯の動きは何といつてもフランスを中心とし、フランスに胚胎してゐるといつてもよい。即ち獨佛休戰協定以來、ビシーに立て直つた佛新政府はペタン主席、ラバール首相を中心にして對獨協力主義を採り、その結果フランスはこゝに『フランス敗れたり』の陰鬱をかなぐり捨てゝ一路樞軸街道を驀進しつゝあつたかに見えたのであるが、その表面に現はれた樞軸色への變色も實は完全な脱皮作用ではなかつた。即ち佛の敗北に際してはしなくも生れたド・ゴール政權は英米の謀略の手に躍つて、反ビシーの旗色を鮮明にすると同時に、佛の國内戰線混亂の陰謀を逞しうし、一方ビシー政權自體の中に巣喰ひつゝあつた親英米分子の背信行爲によつて、新生フランスの動きは決して擧國一致的なものではなかつたのである。

二

最近に於けるラバール首相の政治力强化は佛今後の行手を決定的ならしめたかに見えたが、同時に蹶起したダルラン・ジロー一派の反樞軸事件は一方に於いて佛の國内戰線不統一を暴露した。かゝる佛の間隙に乘じて起きたのが今回の獨軍ツーロン港占領でもあつたのである。勿論この佛の間隙なるものは米英の陰謀によるものであることは明かであつて、ヒトラー總統もペタン主席宛の書翰にこの點を指摘强調してゐるが、佛國内にその米英の陰謀と結びついた背信分子があり、これが獨軍に對してツーロン軍港の安全保證を與へなかつたところに最大の原因があるのである。ましてアルジエリヤのオランは既に英國の支配に歸し、チユニスのビゼルタもその運命を危まれ、西アフリカのダカールも既にアメリカ軍に接收されたと傳へられるのである。既にして佛非占領地帶、就中マルセーユにまで進駐した獨軍として、又コルシカ島まで進出せる伊軍として、ツーロンの重要性はいはずもがなである。獨軍としては全く自衞行動以外の何ものでもないのである。

三

百廿餘年前のナポレオン戰爭時代對英南進基地たりしツーロンが今佛の背信分子によつて一時は英の重要根據地たらんとして、又獨軍直下獨軍の對英米作戰の重要基地となり、その間名譽ある佛艦隊が同港内に自沈したといふ皮肉な悲劇の前に我等はペタン老主席、ラバール首相の嘆きを察するにあまりあるのであるが、フランスを繞する反樞軸の進攻はもはや佛國にとつて一縷の猶豫もなし難い。ツーロンは獨軍の手中に歸したが、佛としては徒らにそのことの遺憾を歎ずる時ではない。それは佛にとつてむしろ最後の一番の好機とすべきである。フランスはこゝに最後の一拔けを了したともいふべきであつて、この機を逸せず、百尺竿頭一歩をすゝめて、樞軸陣營への積極的合流を決意すべきであらう。

農林省で拍車
農閑期勞力總動員
第二次薪炭增强運動

【東京電話】冬の燃料確保をはかるため去る九月から十一月まで行はれた第一次木炭生産出荷增强期間の實績は、生産目標月額に對し九月、十四萬一千瓲八割四分、十月十六萬八千瓲、八割九分と既上りの成績を示してゐるが、春以來の不振が響いて四月以降の累計は百四十九萬九千瓲と目標額の七割五分に止まり消費計畫は、生産目標の八割五分と極へ目に定められてあるところから、消費計畫の圓滑遂行には今一歩のふんばりが必要なので、農林省では引續き十二月一日から二月末日までを第二次增産期間と定めて木炭の增産に拍車をかけることになつたが第二次期間には木炭のほか家庭燃料として重要な薪の增産を獎めることゝなり東京、大阪、名古屋など大都市に近い茨城、栃木、群馬、千葉、山梨、岐阜、奈良、和歌山、長野、愛知などの各縣は薪生産府縣として木炭を減らせて薪の割當を増加、木炭、薪の生産者には第一次同樣、鹽などの生活必需物資を特配ならびに地下足袋、カーバイト、木炭用生産資材の增配と輸送施設を援助するが冬に向つて農閑期に入るので農村の勞力などを動員、副業收入としてどしどし入山を勵める筈である

一日から八日まで
金屬類へ出頭命令
讓渡義務者取締り

銃後の金屬資源を動員して國家のお役に立てる金屬回收令第六條が本年九月施行され規定によつて指定施設における回收物件を所有する者は十月八日までに讓渡申込をしなければならぬことになつてゐるが、この讓渡申込狀況は總督府の調査によると良好とはいへず、これでは前線將兵に對しても相濟まぬと經濟警察課では回收の徹底を期するため一日から八日間全鮮一齊にこれら讓渡申込義務者について取締を實施し金屬類回收の促進を期することゝなつたなほ今回の取締は一般家庭における金屬類を對象とするものではないが指定施設以外の金屬類であつてもこの機會に率先回收に協力するやう當局では要望、次の如く讓渡命令に對する談話を發表した

總督府經濟警察課の談

【客】年十二月八日畏くも宣戰の大詔を拜してより此處に滿一ケ年忠勇武なる我が皇軍は至る所に宿敵米英を擊破して古今未曾有の大戰果を擧げて居ります事は眞に感激に堪へません、斯くて我々は必勝不敗の信念を愈よ強く堅持するのでありまして最後の勝利は必ず我にあるとは言を待たない處でありますが敵米英は凡ゆる場合に獨金の側へを持して居るのでありますがこれに對して米國は緒戰の大敗戰を挽回せんものと物と生産力とにものを言はせて大童に準備を進めて居るやうでありますので『米英恐るゝべからず、しかし侮るべからず』の感を深くするのであります

【近】代戰は御承知の樣に一大消耗戰であります、この戰爭を最後迄戰ひ抜く爲には莫大なる軍需兵器、彈藥はもとより諸生産の擴充が必要となつて來るのでありまして我國に於ても生産力の擴充は着々とその成果を擧げつゝあるのであります、然しながら之を完遂する爲には鐵や銅の金屬資材が極めて多量に必要とする事は今更茲に贅言を要せざる處であります、そこでその一翼を擔ふべく資源の特別回收を實施し來たのでありますが諸種の事情によりその成績は必ずしも良好ではないのであります從つて金屬類の回收を容易にするために本年九月八日府令第二八號をもつて金屬類回收令第六條の發動を見るに至つたのであります、然しながら申込をなさなければならない義務を負ふ事につたのでありますが未だ所期の讓渡申込をみてゐないやうであります。このやうな事では銃後戰士として第一線將兵に眞に申わけない事であります、從つてその成果を期する爲に十二月一日より八日間全鮮一齊に之が取締を實施し以てこれが促進を期する事になつたのであります

【素】より徒に處罰を强ひるものではないのでありますが、國民各位は總員の銃後戰士として奮起し十二分の御協力を願ひたいのであります、總督府としても本府の鐵外郭は近く回收撤去すべく着々準備を進めつゝあるのであります、從つて指定施設に於ける回收物件を所有する者は本規定の要求する所を果すは勿論のことその他指定施設以外の金屬類であつても官廳公共團體一般民間に於ては率先してこれが回收に力を注がれたいのであります

開戰一年 半島經濟の前進 =【中】=
觀念的より實踐へ
勇敢に再編成へ進む

五

大東亞戰必勝體制下の半島經濟はこの一年の前半において理念的であり、觀念的であつたが、後半に入つて具體的となり生産戰の姿相を鮮明ならしむるに至つた、その經濟運行は積極的生産力增强においては戰力寄與であり、消費規正においてもそれは戰力造出なりとの直接的觀點が戰時經濟統制に於て明示され、戰ふ經濟生活の一切は大東亞戰爭參加の戰はれる面であるとされて、この經濟理論一をみた、かくてもはや過去にあつたやうな利己的夢想など許されぬことになつた

それは戰ふ半島といつた漠たる形態でなく實にすべてを戰力增强の點に結集せしめる機能した方向づけと體制である、されば形式整備をもつて滿足するのではなく具體的な力量の發揚、すなはち經濟力の内容が問題となるのである、かくして推進精神の昂揚、生産阻害事情の探求打破と生産力增强運動の展開が全部門に亘り實踐されることゝなつた、形式から内容への一大轉換飛躍である、かくて遂に半島經濟は最後の一線に決戰する體制確立の段階まで進展し來つたのであるが、それは人的な徵兵令施行に先立した半島經濟の物的徵兵令施行であり、しかも具體的戰爭參加であつた

幾多の惡條件に圍繞せられつゝ、嚴たる統制力を示して餘さず、またよくこれを克服してここに到達したことは半島統治の歷史的畫期を物的に裏づけたものといへるのである、コトバとしての兵站基地なる呼稱はかくして事實となつた、自力他を待むことなく、戰力に寄與するの力量發揮である、ここにおいて半島經濟は自給自足の自主體制確立にありとする最少限度が小磯新統理の經濟施策の基本性格となつたのである

六

たゞ不幸にして客觀條件は内地同一水準にまで至らない、すなはち半島經濟力の低度なる限度においてこれを負擔し、遂行しなければならなかつたことは内鮮間における經濟統制施策として完全なる一致となり得ないのである、しかし心的方面におけるそれの遂行と等しく物的經濟體制においても、現實の相違から方法と手段を異にしつゝも、根本方向には何ら間然とするものが無くなつてゐる、さらに前進した現下においてはその方法手段まで殆ど同一形態に合致をみてゐるのである、このきびしい戰時に直面した半島經濟がこれを無視し、實踐することによつて無意識の内に歷史的半島統理の課題を解決しつゝあることをみることは大東亞戰の戰はれる大きい目標の具現そのものでもある

かくも戰時體制確立の實現過程が物的資材的前提となり、基礎となつて内鮮經濟相互があらゆる意味で同甘共苦、一體不可分離の有機體組成となりつゝあることをみることは感慨深いものがある、歷史的使命の中に外地經濟を無血に形造つて行つた半島がここに一轉し、基地に發展上揚したのであつた

未だ十分でないのは勿論であり、やうやく發足態勢を明確ならしめたに過ぎないのであるが、究極なる必勝體制を完成し得たに等しい價値がある、われ〳〵は一年間に切替へられて行つた、半島經濟體制の全般に照應せられて來たこれらの事實を爲緒に眺め深く觀察することになつて、それを知り得るのである

七

租税における直接稅收に、また貯蓄九億圓の達成における間接戰費の負擔に特殊な形をみるのにも、その前進がある、物價問題、通貨流通量、各種物品の配給に、それぞれ統制經濟の彈力性と自主力をみることが出來る、農業生産品の供出各種重要物資の生産增强に發揮せられてゐる勤勞者農民の努力、戰爭認識の深さと大きさを感じる、もしそこに幾分の假さがあるとすればこの短い時間に成し遂げた相對的前進を看過するものであり、歷史的假さを忘れた短見者であり近視眼であるといはれるほかはない

さらに近代的巨大諸産業が示した戰力寄與機能への切替は一層速かであり、畫期的であつた、電力、石炭などの動力資源における强力な增産運動の實行、大陸の跳橋としてその役割、鐵道は直ちに效率的に經濟目的に用意蓄積した力量を示し、かつ將來への待機に於ても尨大な蓄積を遂げてゐる

さらに地方輸送力としての補助交通機關、トラックなどの大小陸上交通機關は總動員體制を整へ、生産力活動の動脈、血管を形成し力強い支持體制を展開してゐる、海上また乏しき經驗をあげて寄與してゐる戰力の直接參加を敢行してゐるのである、最も緊迫性を要請された動力交通の工大部門は造船、車輛工業をも含めて總結集し、最高度の力量を揮げて或ひは直接戰力として或ひは間接的な生産力戰においての寄與參加を完成した

八

貿易に金融に、化學工業に、さらに重化學工業の增强に、輕金屬工業に、鑛工業部門における生活必需諸産業と各種加工業においていづれか戰力增强の統制をみないものはない、しかも、具體的生産量をこの困難なる年間において巨大な額を附加したのである、輸送原料の一大轉換に逢着して艱難な切替へを試みつゝ達成された事實においてみればこれを補強した力は驚くべき支持力がいかに偉大であるかを痛感されるのである、漸く立ち上りかけた半島産業がこの轉換から受けた影響は大きかつた

しかしよくその轢座に耐へて全設備の回轉に、轉換に處しまた處しつゝあることは古き産業機構に立つ内地産業の量的大とは思ひを異にした質的深さがあることを考へねば正しき評價とはならない、いまだ轉換再編成は完成し終つてはゐない、兵站基地としての自主體制も生産力においても機構において十分なるものではない

しかし基本コースを明確にして今その巨大な足跡を着踏の中に築き來たつた半島經濟の眞價は明日に殘されはしたが、見る者をして驚かせるものがあつた、增大する資源力、增强して行く生産力、擴大された輸送力、そしてこれを運用し動かす勤勞者および産業陣營の前進した飛躍精神、戰ふ氣魄、ここに總動ち、經濟への半島戰力の結集された力強い積極さがある、何人かよくこの鑿はざる缺陷を指して不足を述べ得よう、事實としての力量に内面的組成と結合に大東亞戰必勝成を目途として戰ひつゝ、意識しつゝ、ここへ來た半島經濟の偉大さに打たれ、感じないものがあらうか、しかしてさらに吾等を自ら切り拓き、半島經濟は積極的前進をつゞけてゐるのである

朝鮮金融團機構
いよ〳〵整備强化さる

戰時金融の円滑な運營をはかるため過般法的機構に改組强化された朝鮮金融團は、近く統制規程の發布と相俟つていよ〳〵本格的活動を開始することになり、このほど事務局機構を整備して前本府銀行檢査官淺川便氏を理事に迎へることに決定、一兩日中に正式發令をみるはず

油脂原料に椰子油輸入企圖

最近石鹸、硬化油その他油脂工場は原料難に陷つてゐるので、これが局面打開のため南方より椰子油の輸入を企圖することゝなり三日殖産銀行調査部工藤技師が東上關係方面と折衝を進めることゝなつた、なほ右原料の確保と竝行して同局で會議室に於て明年度の原料對策を研究中であるが、大體蝦産原料ならびに輸移入原料は、グリセリン工業に重點的に配給し石鹸に對しては代用原料の使用徹底をはかることゝなる模樣である

興亞水產皮革創立

【東京電話】水産皮革企業整備の結果創立準備中の興亞水産皮革會社の創立總會は、三十日午後一時半から東京丸ノ内工業俱樂部の大會議室に開催、定款その他を決定承認し社長には早川慶藏氏が就任した

中山製鋼一分減配

【大阪電話】中山製鋼では三十日決定した本社に重役會を開き當期利益金處分案（配當一分減の年七分）を附議

中國聯合準備銀行
中銀として使命達成

【北京電話】中國聯合準備銀行は普通銀行業務を一般商業銀行に讓渡する方針のもとに、去る十月十五日より一般預金の受入れを停止して來たが、十二月一日より十五日までに積極的に一般預金の整理を行ひ、今後は專ら中央銀行としての使命達成に邁進することゝなつた、また一般の貸出については期限の到來に從ひ逐次整理を行ひまた國內爲替については一部を殘しこれを普通銀行に委讓するはず

明太魚の輸移出
一元的配給統制實施

年產卅萬噸、價格六百萬圓に達する鮮産明太魚は、從來咸南、咸北、江原の各産地別に自由販賣を行つてゐたが、今回鮮內はじめ円滿及び内地向け輸移出に對しても一元的配給統制を實施することになり總督府はこれが中央集荷配給機關として漁業組合中央會を指定した、よつて同中央會ではこのほど水産會議室に鮮內各産地漁聯理事長を招致し間信本府水産課長以下關係官の臨席を求めて本年度明太魚集荷配給方法について協議打合せを行つた結果先づ產地漁聯で集荷したうへ、さらに中央會へ一元的に集荷して計畫配給を實施することになつた、なほ本年の明太魚生産目標は三十萬樽と見込まれてゐる

朝鮮簡保諮問委員會

保險金千億圓を突破した朝鮮簡易保險はますく〳〵隆盛の一途を辿り積立金も本年度末には一億五千萬圓に達する見込みであるが、遞信局ではこれが運用計畫について調査研究中のところこの程成案を得たので二日午後一時から總督府第一會議室で第卅一回朝鮮簡易保險事業計畫諮問委員會を開催し昭和十八年度積立金運用計畫及び昭和十七年度資金第二回追加運用內定の件を諮議することになつた

コインベルト
コインVベルト
コンベヤーベルト
社會式株 業工 講護海東 本日
東京・大阪・名古屋・福岡・札幌・京城

朝鮮香港間
郵便事務昨日から開始

本邦と香港占領地（九龍を含む）との間に郵便爲替及び書留通常郵便の取扱ひを一日から開始したが、朝鮮でも内地同樣取扱ふことになつた、要領左の通り

一、郵便爲替、左のものを除く外は國內爲替と同樣

（イ）爲替の種類は通常爲替及び小爲替の二種で電信爲替は取扱はない

（ロ）航空郵便による爲替證書の送達及び電信による拂渡通知、拂渡請求、拂渡停止または解除の請求は取扱はない

（ハ）現地爲替は朝鮮總督の許可あるもの又は官廳の爲すものに限りこれ以外のものは現地で拂渡しをしない

（ニ）現地取扱局香港郵便局及び九龍郵便局

二、書留通常郵便、從來普通通常郵便のみ取扱つてゐたが今後は書留通常郵便も取扱ふことゝなつた

殖銀異動（十二月一日附）（括弧內は舊）

▲特別金融第一課長（特別金融課長）小山亮▲特別金融第二課長（計算課長）稻田謙次郎▲計算課長（檢査役）鴻池義六▲特別金融第一課長代理（特別金融課長代理）渡邊弘人▲特別金融第一課長代理（特別金融課長代理）山下正勝▲特別金融第二課長代理（特別金融課長代理）平原英一▲特別金融第二課長代理（特別金融課長代理）松本壽高

芝浦電氣一割据置

【東京電話】東京芝浦電氣では三十日重役會を開き當期利益金處分案（配當年一割据置）を查定來月廿一日の定時總會に附議する

指定國民校經營研究會 【水原】道教育會指定

國民學校木浦地方研究發表會は廿七日午前八時半から水原國民學校で開かれ、水原をはじめ府内中等學校長臨席の下に北村國民學校において開催された、木浦をはじめ鐵原の教容、張爵、驪州郡から校長及び訓導三百名が出席種々の經營研究を皮切りに懇談研究などを繰展げ、これに引續いて中斷劇『鄕から』親の實際について三

原課事の〃國民學校授業教學の實際〃等それ〃〃眞劍なる研究發表があり國際視學官から講評があつて午後六時ごろ散會した

大東亞戰公債
六億圓を發行

【東京電話】政府は十二月一日大東亞戰爭公債六億圓を左記要綱により發行することに決定した

一、國債名稱 大東亞戰爭國庫債券（は號）

二、發行額 六億圓

三、發行日 昭和十七年十二月一日

四、償還期限 昭和三十五年三月一日まで

五、發行價格 額面百円につき九十八円

六、利率 年三分五厘

七、利子支拂期 三月一日および九月一日の二回

八、初期利子（昭和十八年三月一日渡し）額面百円につき八十七錢

九、發行方法 大藏省預金部引受額面一億五千萬圓、日本銀行引受額面四億五千萬圓

十、應募者利回り 三分六厘五毛、單利三分六厘八毛

夕刊後の市況（一日後場）

朝取短期

銘柄	大引	高値	安値
朝新	[illegible]	[illegible]	[illegible]
大新	[illegible]	[illegible]	[illegible]
東新	[illegible]	[illegible]	[illegible]
鐘紡	[illegible]	[illegible]	[illegible]
鐘新	[illegible]	[illegible]	[illegible]
高周波	[illegible]	[illegible]	[illegible]
北拓	[illegible]	[illegible]	[illegible]
岩村	[illegible]	[illegible]	[illegible]
三菱重	[illegible]	[illegible]	[illegible]

大株短期

銘柄	大引	高値	安値
大新	[illegible]	[illegible]	[illegible]
鐘新	[illegible]	[illegible]	[illegible]
鐘紡	[illegible]	[illegible]	[illegible]
東新	[illegible]	[illegible]	[illegible]
日石	[illegible]	[illegible]	[illegible]
日立	[illegible]	[illegible]	[illegible]
東新	[illegible]	[illegible]	[illegible]
帝人新	[illegible]	[illegible]	[illegible]
郵船	[illegible]	[illegible]	[illegible]
商船	[illegible]	[illegible]	[illegible]
三重工	[illegible]	[illegible]	[illegible]
神戸鋼	[illegible]	[illegible]	[illegible]

東株短期

銘柄	大引	高値	安値
東新	[illegible]	[illegible]	[illegible]
郵船	[illegible]	[illegible]	[illegible]
同新	[illegible]	[illegible]	[illegible]
鐘紡	[illegible]	[illegible]	[illegible]
鐘新	[illegible]	[illegible]	[illegible]
帝人新	[illegible]	[illegible]	[illegible]
大新	[illegible]	[illegible]	[illegible]
鋼管	[illegible]	[illegible]	[illegible]
日石	[illegible]	[illegible]	[illegible]

隨想錄

民心の動向を察せずして行ふ政治は終に上下の離反となり國の患ことに胚胎する▲小磯總督、田中總監が就任以來思ひを潛めて民意を知らんと努めてゐることは心あるものゝ齊に敬意を表してゐる處だが▲それは飽までも純粹無雜なるものを欲してゐるので所謂道聽塗說、無責任なる言辭を聽かんとしてゐるのではない▲最近各種の投書が總督府に送られるがその殆ど全部が匿名にあらざれば假名である▲如何に名論卓說が敢せられてゐても責任の所在を明確にしない假名匿名では採り上げられないのは勿論である▲官に對して言ふべきことがあれば堂々と言ふべく、已むを得ずして投書するとしても必ず住所氏名を明確にすべきである▲由來支那人には投書癖があるが永く支那の影響を受けてゐた朝鮮にもその傾向なしとしない▲三國志にも太祖の時投書して誹謗する者あり云々と話されてゐるやうに投書には陷れんとする意圖のものが多く裏面に相手にされないのは當然である▲爲政者が責任ある政治を行はんとしてゐる際に匿名を避けて一片の投書によりて何事かを爲さんとする如き心情は今日一掃すべきである

文化 離鮮の言葉【1】 田中英光

去る日を前に

先日、別れの挨拶に朝鮮新聞社を訪れその爲に龍山から離路に拔ける大雜踏をぶらく〳〵歩いてゐると、そこにいかにも古本屋が多いに驚いた。朝鮮に來て八年、京城にゐても、地方に出ても、古本屋のあまり多くないのを不斷に思つてゐたぼくなので、雜踏を亂雜にあさつてみたが、あまり欲しい本にはぶつからなかつたとはいひながら、まだ〳〵自分は京城の街をよく知らないのに不思議な感慨があつた。

パゴダ公園の裏口に出るまで、古い紙の匂ひの染みついた臟をひたすら空に向けてゐた。よく晴れた日で、碧玻璃のやうな空が澄みきつて美しかつた。初めて步く街にはなにかエキゾチシズムを感じさせるものがある。左手の名も知らぬ壯麗な天主堂の赤煉瓦もよく朝鮮獨特の空の碧さと調和してゐた。繁榮の蹟された廢墟の前に立つてゐる三、四人の白衣の老人、それ等のない二、三人の老人、それから、ぼくはぶツと、自分が朝鮮に來る前に想像してゐた朝鮮情調のやうなものを嗅ぎ出した。現實に來て長年生活してゐる中に、自分は内地と同樣な生き方をしてゐる自分に氣がついた。自分だけではない、周圍の朝鮮も、半島の友人たちも同樣な生活をしてゐた。殊に事變勃發後、殊に大東亞戰勃發後は内地よりも更に内地的なといふのは要するに日本的な生き方をしてゐた。それなのに、かうして突然現はれた過去の亡靈たちはなんであらうかと觀つてゐると、愉度、パゴダ公園の裏手に、五、六人の少年が現はれ、正確な國語で

『おいニユース映畫みようか』

『いや、マレー戰記みたいな』

と大聲に話合ひながら步いて行く過去の亡靈は消え、ぼくには現在の朝鮮の姿を的確に眼に浮かべられた。

演劇競演大會に觀客六萬人動員
審査の結果は中旬發表

總督府後援の朝鮮演劇文化協會主催の第一回演劇競演大會には、高協、現代劇場、青春座の五劇團が各三日間づつ出場、このほど終了したが、この間動員された觀客數は阿峴の一萬五千六百餘名を筆頭に高協、現代劇場、青春座、現代劇場の順でいづれも一萬名を突破し總數六萬八千六百餘名に上つたなほ同審査の結果は十二月中旬頃に發表されるが、總審賞をかち得た劇團は同腳本により再上演を行ふことになつてゐる

不連續線

禁酒禁煙

『所長、來てくれたが、生憎と酒がなくてね』

『いや。東京へ來て、家庭で御馳走にならうとは思はないよ』

『うん。僕も近頃は禁酒さ』

『いゝ機會だよ。禁酒出來れば何事も萬々方一つだからね』

『さうさ。さういへば、煙草もやめようだね』

『さうらしい』

『僕も、この二日間は禁煙さ』

『なんと言へば、我慢出來るよ』

『酒や煙草に限らずね』

『さうさ』

『東京へ來て、飲みたくなつてね』

新映畫評 〃東洋の凱歌〃 比島攻略戰

陸軍報道部監修、比島派遣軍報道部製作日映提供『東洋の凱歌』東亞戰略の要地として不落を誇つたバタアン、コレヒドール両攻略作戰を描いたもの、十四篇の六作品で序章、バタアン戰記、コレヒドール攻略、終章の四部に分れ内容は二つの戰記主體をなしてゐる

☆……その戰闘場面はさて置き暴戻アメリカが東亞における唯一の基地から敗走する樣相を主に構成してゐる、この映畫の特色は開戰以來對米海戰は屢々であるが、對米陸戰はフイリツピンだけでそれをかくも一齣して收めた點にあり近代戰の時間構想を遺憾なく描出、殊に皇軍が要塞攻撃に用ひた各種兵科の極めて緊密な戰闘樣式は克明で、また我が總砲擊下に黑煙に包まれたコレヒドール島が眞にこの世の終りを思はせるあたりまさに壓巻と言へよう

☆……現地の軍樂隊が吹込んだといふ軍樂も生々しさを效果的に示してゐる、この曲で綴つた本戰記錄の追憶性と併せて國民必見の戰記を特筆する

文化だより

◇河島醇氏（コロムビア京城支店長）同社北京事務所長に轉任

◇吉村南洋氏 河島氏の後任に京城支店長として赴任

◇石川淑泥氏 京城府竹添町三ノ二五〇豐田アパート二〇八號へ轉居

◇若柳流演舞會 若柳流井上舞踊會では戰歿出征勇士の遺家族を招待し二、三兩日午後五時から府民館で慰安演舞會を催す

投資必勝陣
國策への協力こそ投資の最高方針です。
國策株式への投資こそ投資の必勝陣
說明書申込次第贈呈
大原證券
京城府明治町二ノ三〇 電話本局（代表）⑤5131番

ニキビを取る
自宅療法 無代進呈
ひどいニキビで永年困つた私が、スツカリ治つた自宅療法の秘訣をお知せ致します。直ぐ御申込下さい。
大阪市 安藤文子

東寶
本日初日
海軍省後援 東寶總動員
大本營海軍報道部企畫
ハワイ・マレー沖海戰
世界を震撼させた十二月八日輝く大戰果
壯烈海戰魂の精髓を遺し映畫精神凱歌
團體の申込は 京劇局 一五一四 城寶本 七〇七五
出演 紅系 山本嘉次郎
京城劇場 京城寶塚劇場
朝鮮映畫配給社提供

◆頭痛にネオセドノン◆
製薬品

テラポール軟膏
創傷・面皰・膿皮疹
火傷・膿瘍・痔疾
「第一」の外用スルフォンアミド劑
◎最高純度テラポールの、化膿菌に對する強き抗菌力を、患部に直接作用せしむる新外用劑。
◎創面を淨化して化膿を防ぎ、或は化膿部自潰して切開を待たず治癒せしむる等、効果頗る速やかなり。
チユーブ入 ・五〇 ・八〇
第一製藥株式會社
A-18

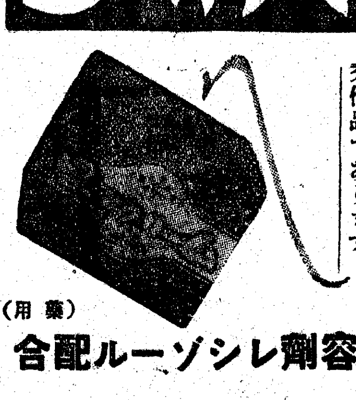

ツルカ
ユキクリーム
近代施設と最新化學の粹を蒐めたツルカ化學工廠の劃期的優秀作品であります
（藥用）
美肌整容劑シレゾール配合

第三期末貸借對照表（昭和十七年九月三十日現在）
田中工業株式會社
[illegible]

貸借對照表（昭和十七年十月三十一日）
朝鮮石油株式會社
[illegible]

第一期決算公告（昭和十七年十一月）
東洋雲母鑛業株式會社
[illegible]

貸借對照表
內鮮石炭運輸株式會社
[illegible]

貸借對照表
朝鮮製鹽工業株式會社
[illegible]

商業登記公告
[illegible]

三萬若人錬成の歩武

感激の「海行かば」合唱

晴の錬成所開所式

國民服から學生服から勞働服から足取りも輕やかに颯爽としかも力強くゆく、總ごと晴れしく一筋に健兵目指しての逞しい行進だ、感激だ、一日全鮮一齊に開所された「青年特別錬成所」の輝やかしい發足の日だ、三萬五千の半島若人が勇みに勇んで潜つた健兵への門だつた、京城では西原、龍谷、東大門、鐘路、[illegible]等六ケ所の錬成所が開設されることとなり、一日午後二時半から京城孝悌町錬成所（孝悌國民學校）講堂で晴れの合同開所式が擧行された、大野學務局長、倉島軍報道部長、高京畿道知事、古市京城府尹、杉府會副議長、宮野同學務課長、宮里孝悌所長以下各錬成所長外軍官民有志來賓多數が着席、大錬成所生徒を代表する三百七十五名は胸を輝かして整然たる列をつくる、ガツチリした體格に明日への〃健兵〃を物語つて半島の歴史へ輝かしい一頁を増す感激の一瞬だ【寫眞＝晴れの入所式】

定刻國民儀禮について古市京城府尹勅語奉讀、式辭、高京畿道知事告辭の後大野學務局長は起つて〃皆さんは光榮ある第一回の錬成所生徒として今日から入所することとなつたが將來皇軍兵士ともなれば先輩は誰も知らない金鵄勳章も輝くことが出來る、この錬成を忠心につけても皆さんに二つのことをお願ひする、その一は只今教育勅語を拜したやうに『汝臣民克ク忠ニ克ク孝ニ』の御言葉を常識してしつかり[illegible]ひたい、親に孝行を盡さないやうな者は決して君に忠義を盡すことは出來ない、[illegible]、二番目には「海行かば」の名譜といふことを信じて[illegible]戴きたい、と述べ一同感激のうちに「海行かば」を合唱して式を閉ぢた

皇民の素地錬成へ

各道へ指導事項を通牒

半島青年をして眞に國家の要員として充足し得る資質を備へしめるための朝鮮青年特別錬成令が發布されて一ケ月、この輝かしき國民錬成の新發足が一日全鮮一齊に各錬成所の開所式によつて大いなる第一歩を踏み出したが學務局ではこれが制度運用の萬全と目的達成に遺憾なきを期するため訓育、學科、教練及び勤勞作業、要目指導上の注意事項を次の如く制定、井目學務局長から各道知事宛通牒した、内容は訓育要項として第一訓育要目、第二訓育要目、第三指導上の注意事項、また學科教授要領としては第一學科要目、第二學科要目、第三指導上の注意事項、このほか教練及び勤勞作業要目の三大項目別になつてをり皇國臣民たらんとする半島青年の心身錬磨に細心の注意が拂はれてゐる、

▲訓育要目及び要目—訓育要旨を[illegible]上げてみると、教育勅語の徹底、實踐におきわが國體の本義を闡明し國體の尊嚴なる所以を會得せしめ皇國の道の修錬を盲とし皇國臣民たる信念を強固ならしめることを目的とするほか、皇軍の本質把握、兵役の崇高なる責務、光榮ある使命、盡忠報國精神の涵養、規律の恪守、命令に對する絶對服從精神、國民禮法の精神會得とその慣熟、保健衛生思想の徹底涵養、身體衣服環境を清潔ならしむるなど、總じて眞の皇民たるべき素地——特に精神訓練に重點が注がれるやう、この要旨を體して訓育すべき要目は

一、天皇陛下、二、勅語、詔書、三、皇大神宮、神社、神前、四、祝祭日、大詔奉戴日、五、國旗、六、君が代、七、軍人に賜りたる勅諭、八、皇國臣民の誓詞、九、國民道德一般、十、皇國臣民の作法から始まつて詔書の奉讀作法、拜神、神前進退の作法、祝祭日、大詔奉戴日の意義、國旗に對する作法と意義、國歌の修得とその意義など皇道の本義に則つて鞏固なる皇民精神を鍛錬せしめるため常に具體的事實を提へてこれを説明し徹底的に理解させようとする

▲學科要目及び要目—國體本義の透徹、皇民たる誇りと自覺、國體の生活の修錬と國語習得などに重點を置きこのためまづ國語の徹底修得を盲とし國語生活によつて皇民的性格を確立する、科目は修身、公民、國史、地理、算數であるが何れも皇國の宏遠、皇統の無窮、天皇の聖德、國民の忠誠などの史實から一般世界情勢に及び皇國の使命を自覺せしめ日常生活に必要なる程度の數理觀念を錬成する、學科教育は四百時の錬成時間中三百五十時をあて青年期の向上せんとする精神を的確に把握して行はれる

▲教練及び勤勞作業—至誠盡忠の精神、嚴格なる規律統制の下に奉仕的作業などを通じて堅忍持久の心身を鍛錬する、教練要目は各個教練、部隊教練、禮式、陣中勤務、體操、武道と最も基本的なものに重點を置くまた勤勞作業は神社、官公署、學校、道路などの清掃、修繕をなすほか農工鑛水產の各業務について實務作業を行はしめるものである

誓つて〃健兵〃へ

喜びを語る入所生

第一回錬成所生徒として晴れの入所した喜びを次のやうに夫々語つた

京城府馬場町六八〇ガラス商金淳廣泰君＝私は父親の跡を繼いで八人の家族を抱へガラス商を營んでゐるが、町内の錬成學園を卒へるとずつと青年團にも入つて働きました、團の指導員の方から錬成所入りのことを聞かされた時は夢かとばかり喜びました、今後はみんなの模範となるやう一生懸命にやります

京城府清凉里町一九九金川春瑞君＝私は二年前から京城驛小荷物係として勤務してゐますが學校はどこも出てゐません、こんな有難い施設が出來たのですから寒さ暑さにも怯げず全力を盡して錬成に勵む覺悟です、當日かぎり立派な日本人に成りきつて錬成を受けますが、皆當つて私の長髪は早速刈ることにしました

京城府奨忠町山ノ九金基秀君＝ペンキ職員の職に從ふ者ですが今度半島の名譽ある第一回錬成所生徒として入所すること〃なり大君の赤子へ垂れ給ふ大御心を力強く感じてゐます、自分が兵士になれる喜びに只今式場で感激の〃涙〃を流しました、この上は身命を賭して錬成所生徒として恥づかしからぬ努力をつゞけます

に勞へてほしい、今までは自分一人でどうでもよいと言ふ考へを持つてゐたが、今後は錬成所の名譽ある生徒たる自覺の下に節度を保つてほしい、例へば生徒の中に見苦しい風態をする者や長髮を亂した、給好な者などがあれば自分でも反省しお互に戒め合つて毎日を励むべきである、世間から見苦しい風態をされるとは錬成所の恥辱であるから充分注意して[illegible]、[illegible]を行へば[illegible]して剛入る、赤津總督府[illegible]の各氏の挨拶があつて生徒總代金澤[illegible]の宣誓があり「海行かば」の合唱も朗かに同四時記念すべき錬成所開所式を閉ぢた

首相、興農隊員に慈愛の激勵

〃立派な青年になれ〃

列中に入り記念撮影

【東京電話】朝鮮總督府派遣の興農報國青年隊五十二名、江原道農業報國青年隊四十二名の一行は一日午前八時宿舍日本青年會館を出て日比谷公園を見學の後本社東京支社の好意により午前十一時首相官邸に東條首相を訪問、首相より感激溢るゝ激勵の辭を受け更に首相を中心にして和氣藹々裡に記念撮影を行ひ、この間約一時間、一同は感激を新たに今後の奉公を誓つた、即ち首相は青年隊一同に對し「諸君が各地において勤勞奉仕に挺身されてゐる事實は寮で聞いてゐるところであつた、諸君は皇國の立派な青年である、日本は今日未曾有の大戰爭を敢行しつゝあるがこのためには青年に期待するところが極めて大きい、私も不肖陣頭指揮の意氣込みを以て一億國民の先頭に立つて働いてゐるつもりであるが諸君も私以上に一人一人が陣頭に立つた氣持で働いて貰ひたい、さうすることによつてのみこの大戰爭を勝ち抜くことが出來るので ある、今後とも諸君は更に修養を積み自分が立派になると共に更に他人に押し及ぼし立派な日本の青年になつて戴きたい、どうかしつかりやつて欲しい」と慈父のやうな訓示を行へば一同を代表して興農報國青年隊長山田倫雄君（平安南道安州郡）は「今回の勤勞奉仕により私達一同は心身共に全く新たなる事を感得し益々奉公の決意を新たにしてゐる次第である、只今總理大臣の訓示を賜りこの決意は一層確固たるものとなつた」と力強く答へた、この間首相は滿足げに一々首肯してゐた、この間首相は同君の言葉に一々うなづきさく〃感銘する隊員の中に即つて入り〃なる首相は隊員の一人安田承武君（江原道原州郡）の肩を叩いて「隊中で誰が一番若いか、十九歲か十八歲のものは手を擧げろ」と微笑し次いで「君若くて元氣さうだ」と邊りを見廻し手を擧げた十八歲の慶北の上山茂樹君（金泉郡禦侮面）に對し『君が一番若いのか、よくやつてゐる、兄弟は何人か、なに四人、さうか確りやつてくれ』と激勵し、隊員の勞をねぎらひつゝ一同別室に引揚げ、次で寫眞撮影に當つては再度氣輕に隊列の中に入り一同と共に撮影され隊員には[illegible]げな面持だつた

東條首相から激勵を受ける興農隊員＝電送

坑道戰士を勵ます

雲山金山の小磯總督

【雲山にて岡林特派員發】昨夜來の雪をも新しい日鑛雲山鑛所に入つた小磯總督は記念にその鑛業を拂つて〃鑛生〃の二字を揮り雲山金山營業報告その他の書類に目を通して逝く到着を繼けたが廿九日朝は昨日に變る爽かさの中に出たかつて米人經營たりし雲山金山は昭和十四年九月日鑛が千五百萬弗で買收したが、大楡洞と共に東洋一といはれ雲山の名は東洋一とかけて萬ぜる、その買收工費を含めて投下資本五千萬圓を突破、坑道全長百五十粁最低廿六番坑のごときは坑口垂直三千尺、從業員數約〇千名

それらの産金戰士が大東亜戰下貴重な職域職務をもつて生産に奮鬪する現場に小磯總督は坑内カツパに身を包みきりつとした顔持でかつくと長靴を踏みしめて入つて行つた、神棚の燈明も神々しい新坑道を深く入れば坑内カンテラの光りをかざして眞白な鑛脈を覗き全く熱心なる陣頭指揮振りである永淵所長に勞務者の異動率とか生産事情についての詳細な質問を向ける總督の胸底には日本人鑛夫が米英人のそれに劣つてはならないであらうかの一念が蟠を擲げるのではなかつたであらうか、しかしすべての數字は如何なる角度においても我れに壓倒的卓越があることを物語るのであつた、總督は自ら現地にそれを見、聞き、認めることによつて如何にも爽やからしく見えた、坑口を出ても總督はしばし佇まつて山を仰いで立つたやがて總督をのせた車はドレヤーの洋ぶ宛金の街を後にひた走り大田順孝を突破して介川郡廳に入つた

大東亞戰爭一周年記念

開戰一周年記念展覽會

會期……十二月二日より十一日まで
會場……三越四階催物場
主催　京城日報社　後援　朝鮮軍司令部　京城在勤海軍武官府　國民總力朝鮮聯盟

米英擊滅漫畫展覽會

會期……十二月二日より十一日まで
會場……三中井五階催物場
主催　京城日報社

米英締出し

あれから一年

〔宗教篇〕（下）

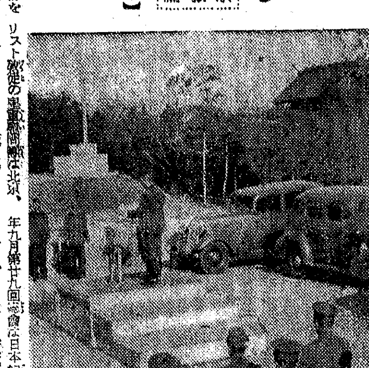

昭和十二年七月七日——支那事變勃發を慨つた帝國の正義の叫びは同時に日本基督教へ一大轉換を促した、祖國の眞使命に生きんとする機運は各方面に澎湃と起つた、教派をこえて一つ國てた半島にも朝鮮の長老派は、大阪、大原の各第一號に繰出されたのである、昭和十三年十月平壤に開かれた總會では神社參拜への協力を遂議なく押し寄せたのである、

昭和十三年九月第廿九回總會は日本的キリスト教徒の團結問題は北京、天津、大原の各第一號に繰出された、スト教の確立へ邁つて躍進宣言がなされた、即ち長老會總會の如く斷乎神社參拜を決議した、そして同年稀臘には京城に於ける戰時的決議を行つた、次いで十二月六日朝鮮耶蘇教長老會總會は神社參拜を決議し、在鮮外國人宣教師團を通じ外國人宣教師の撤收などを遂行、信徒代表八百が朝鮮神宮の神前に深く額づいて皇民としての

決議し、同年十一月十日『國體の本義に基き國體に順應し過去の歐米依存の弊を絶して日本的キリスト教への純化更生に努むると共に教徒は各その職域に於て滅私奉公の誠を捧げ協心戮力東亞新秩序の建設に邁進せんことを期す』

との指導原理の下に六項目に亘る革新要綱を發表、茲に歐米自由主義の火の手は實にキリスト教徒の内部から上つたのである、同年十二月六日朝鮮耶蘇教長老會總會は十六年四月廿九日天長の佳節に際しては婦人傳道師代表二百名と一般婦人信徒一千五百名が時の南總督を訪ね奉公を誓つたのである、その誓約を賭つて同日から三日間紀元二千六百年記念信徒大會を開催、皇道精神の昂揚、國防獻金運動を展開して斑身報國以て聖旨に副ひ奉らんことを誓ふ』

この明確なる宣言と共に實踐躬行なり、帝國不動の國是たる東亞共榮圏確立の妨害に狂奔しつゝあり、親愛なるわが教友は須らくこの重大なる時局を洞察し物心兩面に亘る國民的總力を擧げ斑身報國以て聖旨に副ひ奉らんことを誓ふ』

の宣言の下に天長節奉賀式を擧行とし精神生活の昂揚、日常生活の刷新、時局奉仕の實踐、敬神崇祖などを擧げ彼等が最高と自信し新は次々に行はれていつた、斯くて日米開戰が一觸即發の危機を孕む八月第二回革新宣言がなされた

『—米英など敵性國家の帝國に對する挑戰的態度は益々露骨と

て來たクリスチャン文化へ斷然訣別を宣したのである、十二月八日米英に對する宣戰の大詔は下つた半島六十萬のクリスチャンもまた等しく皇民の誇りを強く身内に燃やして起ち上つた、平壤章台峴教會は同年のクリスマスを期して獻鐘運動を開始した、あの平和と自由とを象徴して鳴るといはれた鐘を米英を撃つべき武器に——と献じたのである

長老派のこの快舉は全鮮に擴がり十七年四月末までに供出された鐘は十八教派一千二百個三萬四千六十八圓に上つた、然もこの赤誠は未だに續けられてゐるのだ、このほか昨年末には陸海軍へ軍用機を各一機宛、本年三月には重機七十基を、同じく十一月には患者用自動車三臺を獻納したのである

このほか各地で時局講演會を、また國語講習會を開催して來た本年十月十五日から平壤に開かれた第卅一回總會は盛禮、議事、説教の凡てが全部國語で行はれた、この事實こそ彼等キリスト教徒のその後の動向を語つて餘りあるではないか、やがては讚美歌も國語で唄はれるに違ひない長老派の動向を縫り過ぎたかもしれないが、天主教、監理教派もまた同様の足取りを力強く進めてゐるのだ、天主教の各神父は大東亞戰開戰後も朝鮮國命令を詔からず、まだは半島に留まつてゐる、大邱教區は本年十月御裸修士を南海司教に迎へた、全南光州でも近く内地人司教を迎へる筈だし、この機運は軈て各教派を通じて行はれるだらう、彼等の機關紙週刊『キリスト教新聞』も朝鮮耶蘇教出版會社で發行されてゐるし、讚美歌、聖書などの印刷發行も次第にさうした機運を辿らうとしてゐるのだ【寫眞＝長老會の獻納式】

夏川ほじ茶

まさに〃一網千兩〃

城津に空前の鰊景氣

【城津電話】去月廿七日から城津沖合ひに押し寄せた鰊群を迎へて一大漁撈戰が展開されてゐるが城津本町北川氏所有の長福丸は卅日夜一網で四千五百樽といふ空前の大漁記錄をつくつた、これは時價十五萬圓は充分といふ全く夢のやうな大漁で一網千兩を遙かに凌駕したもので、港に揚げられた鰊鰈の山は漁師仲間の感謝の的となつてゐる、なほ本冬の鰊漁撈はますます好調を示して[illegible]し振りで半島東海岸に大漁が暴來よく賑つてゐる

神前に誓ひ

遞信の年末陣

京城地方遞信局では押迫る年末を前にし迫り來る年末勤勞の重要性を思ひ百餘名の從業員を京城に集め午前八時半朝鮮神宮に參拜し窓口事務改善の達成を祈念し遞信事業報國の誠を捧げ同八時半から太平通遞信事業會館で講演を聽講

なほ七日午後一時からは京城府内普通局從事員の業務改善の懇談會を催すことになつた

回覽板

麥類の增配は困難

問　代用食を勵行するためには麥粉や乾麪を現在以上に配給出來ないものでせうか（咸北から）

答　種々案を進めて居りますが、何分昨年度の原料小麥が減收のため小麥粉の供給が甚く目下の處早急に實現は困難です（農林局）

軍神像を明野空輸

【東京電話】南海の空に壯烈な最期を遂げた空の軍神加藤建夫少將不滅の英姿か、わが國美術界の大家新人の筆によつて彫像に繪畫に再現され明野陸軍飛行學校内軍神記念館に安置されるか、生前教鞭をとつた軍神の所縁飛行學校生時代の指導教官であつた川島井美大佐が自ら操縦、同操つてこれらの彫像繪畫を一日午前九時立川飛行場から明野に空輸した、明野校では開戰一周年記念日の八日軍神像の開眼式を、ついで一日忠魂碑の除幕式を行ふ

小額債券當籤番號

【東京電話】一日抽籤の小額債券一等當籤番號は次の如し（括弧内は當籤金）

報國債券、戰時四回（十円券一萬円、五円券五千円）二二、四七九〇同九回（一萬円）八八、二六一

貯蓄債券、戰時一回（十五円券二千円、七円五十錢券一千円）四一、六六六　七一、八五三〇戰時四回（二十円券四千円、十五円券二千円、七円五十錢券一千円）〇六、六六八　〇四、七七四　三〇、九一五　〇第十六回（千五百円）九八、三五七〇二十回（十五円券二千円、七円五十錢券一千円）六九、九〇九九六、九四五　〇二十三回（千五百円券二千円、七円五十錢券一千円）四三、九七五　四四、七三三

復興債券四回（三千円）〇三、三六二〇九回（十円券三千円、五円券千五百円）二六、一四四

勸業債券三十八回（一千円）三三、五一九

京電追突

一日午前七時卅分ごろ京城教育前驛、本町四丁目行京電一五八號が東小門停留場に停つたと同時同じく京電一八九號運轉手張川國人（二二）が後部から追突、崇仁國民學校生九六鑑外七名[illegible]、乘客安田在洙（二）はか十數名は輕傷を負つた

話題特急

☆…今回選定された愛國百人一首の中には神宮の神官であつた足代弘訓の「わが國はいともたふとし天地の神の祭をまつりごとにて」が選せられてゐるが、和歌山縣新宮市熊野神社年齡長木村宗氏方にその原歌が保存されてゐることが判り一躍天下の珍品となつた

☆…足代の家は代々大廟の神官で弘訓は天明四年弘早の子に生れ幼にして學を好み長じて神典國史、律令などを研究し天保年中勅命によつて國史人名部類十五冊、文德實錄、故事成語等十冊を謹し天覽に供して御嘉にあづかり、御硯を下賜あらせられたまた歌歌に長じ安政三年十一月五日七十三歲で歿したもので

☆…その原歌は十年前木村氏が市内の某表具店で偶然手に入れたものであるが、これがはからずも今回の愛國百人一首に選せられて木村氏も酒がついたと喜んでゐる【東京電話】

療養生活

冬季號　十二月號……[illegible]
結核

自然療養社

私のソバカス取った話！

[illegible]して來る私のソバカスをフケの嫌な古い皮に變化させてスッキリと好い肌にしましたらどんなに嬉しいでせう。それは私の脱皮美顔研究の實驗です。現に御困りの方は京城府[illegible]へハガキでお申込みあれば[illegible]の「[illegible]」を無代進呈します。

感激の治病快報

最近神經痛で足腰の立たなかつた方が自の魂を僅か四日間の使用で全治し名譽の遺家族として遙々と上京が出來たと云ふ感激の禮状を寄せられました。

冬は特に神經痛、婦人病、胃腸病、喘息等の病人は注意して自の魂で完全治療を心懸けて下さい

四百四病　自の魂　克服資料

雄工社京城營業所

教練用の　背嚢　靴　戰鬪帽　卸賣も致します

京城製帽店

胃の痛み　胸やけにとても好評です　トモサン

ミクニ溫突焚口

全鮮燃燒器具展覽會出品壹等賞受領
朝鮮煉炭製造業組合懸賞壹等賞受領

東洋鑛業機械株式會社

斷食

先づ「健康」　川斷食寮

ひかりコンロ

濟經最料燃
製土藻珪
元賣發　永和商事有限會社

內地行工員募集

一、求人先
一、募集人員
一、應募資格
一、提出書類
一、申込先
一、詮衡日時
一、詮衡方法
一、待遇

京城職業紹介所

外科　泌尿科
醫學博士　木村昌業

月經不順
三省調血精
三省製藥所

謹告

昭和十七年十二月一日
代表者　西原龍雲

荷造用麻糸
陸上用ロープ
其他シデ紐紙紐
布ウエス各種糸と紐

帝國纖維株式會社特約店
京城府黃金町二丁目一五九
伞愛國商行

水力機械
風力機械
工作機械

荏原製作所
京城出張所
京城・長谷川町

馬車

乘合馬車・自家用馬車・配給馬車

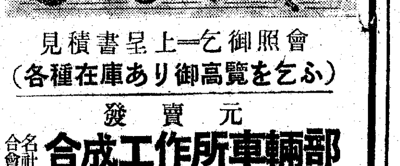

御照會乞ふ上呈書積見
（各種在庫あり御高覽を乞ふ）

元賣發
合名會社　合成工作所車輛部

元造製
合成工作所

火の氣場所隈なく檢査

初日の本町署 防火運動

"火の火の用心、火の用心、出して消すより出さぬが手柄……"擴聲器から防火宣傳歌が街に流れて一日から防火週間ははじまつた、京城本町署ではこれを機會にこの年末こそは防火防犯の徹底を期すべく各係官を總動員、愛國班毎に『防げよ火、締めよ錠』を呼びかけることゝなつたが、一日午後二時からは派出所を單位として檢査班を組織、京城消防署員、本町警防團員と協力して管內の重要建造物そのほか繁華街、飲食場、料亭方面の火氣取扱場所、炊事場煙突、煙突などを仔細に檢査して業者あるひは管理人に注意を喚起した。

なほ二日午後二時から料亭、貸座敷主人約百名を同署に集め、三日午後一時は各料亭雇人約六百名、および同午後三時からは半島人側料亭主人約百五十名を集めてそれぞれ正副署長から防犯、防火について注意を與へることゝなつてゐる【寫眞＝旭町某料亭の煙突檢査】

龍山署の防火講演

龍山署防護係では防火日の二日午後一時から署長、各係主任、龍山憲兵分隊、龍山消防分署員による防火に關する講演會を署武道場で工場、會社、大建築物管理者、火氣取締責任者二百四十名參集して行ふ

カメラ嚴禁 漢江人道橋の近邊

大東亞戰爭勃發以來防諜上漢江人道橋附近の寫眞撮影は絕對禁止となつてゐるがこれを無視して最近續々と違反者が發生するので所轄龍山署では國を擧げて防諜に戒心すべき秋、かゝる違反者はどしどし容赦なく嚴重な處分で臨むと共に昨一日撮影の禁止の立札を各所に增加し府民の注意を促してゐる

汪主席へ述べん この溫き庇護

在鮮華僑の歸國皇軍慰問團 近く喜びの出立

蘆溝橋事件が突發して全國各地の中華民國領事館は閉鎖して館員は歸國した當時、絕對の信賴を半島において相變らず事務をとつたのが京城駐在中華民國總領事館であつた、あれから五年京城華僑民は生命財産を保全し得て『安居樂業』に感謝の日常を送つてゐる、大東亞戰一周年を迎へた喜びに朝鮮華僑間ではこの中日兩國人の感情の融和と朝鮮官民各界の華僑に對する隔てなき溫情を汪主席に陳へるべく林中華民國京城總領事引率の『朝鮮華僑歸國皇軍慰問團』の一行が近く出發することとなつた

一行は團長旅鮮中華商會聯合會長司子明氏(四五)外十九名で何れも長きは四十年に亙つて半島に在住する華僑代表達で林總領事引率の下に來る三日京城發約一ケ月の豫定で新生の青島、上海、南京、濟南、北京等を視察するが途中各地皇軍將兵を慰問し南京ではとくに汪主席を訪問、半島に於ける華僑の溫き庇護の下に安居樂業の實情を述べることとなつてゐる

八日を記念 東本願寺の行事

暴戾飽くなき米英を相手に皇國日本が正義の戈を執つてより滿一年、感激の日は旬日の後に迫つてゐるが、京城東本願寺では來る十二月八日を記念して全鮮の大谷派別院布教所に呼びかけ七日より三日間に亙つて一齊に左の報國行事にとりかゝることになつた

先づ七日を全鮮佛具供出日と定め喚鐘をはじめそれぞれ佛具を取纒めて門信徒が參詣御別れの法要勤修の上、これから佛具が敵國降伏の勇ましい武器となつて御奉公する門途を送る

八日の大詔奉戴日には門信徒が參集して大詔奉戴式を擧行ののち護國の英靈に對する感謝の大追弔法要を營む、さらに九日は皇軍感謝日として全鮮の別院布教所から慰問袋を献納して皇軍將兵の勞苦に深い感謝を捧げる

食報隊檢閱

京城食報隊本町中隊定期檢閱式は四日午後一時から黃金町六丁目府民會場で擧行される

天晴れ夜警ご奉公

永登浦青年隊が年中無休を申合せ

待望の徵兵令でいよいよお召しに應ずるの感激に起上つた青年隊員の銃後奉公——永登浦青年隊北部分隊では銃後を紊す犯罪を防止し、時局下貴重なる物資の盜失を豫防しようと年中無休の夜警を申合せ一日から實施したが、この夜警は毎日十二名をもつて編成し、これを二班に分け毎日午後十時から翌朝六時まで一時間づゝ交代で北部町內を巡回夜警し防犯防火の完璧を期し明朗なる銃後を固めようと半島青年の頼母しい意氣を示してゐる

國語講習會修了式

"國語を解せねば強い兵隊さんのお母さんにはなれぬ"と鐘路町青年隊では赤津隊長の音頭取りで去る八月下旬から近隣の婦女子五十三名を鐘路國民學校に集めて三ケ月間に亘る國語講習會を開催、優秀な成績を收めてこのほど一先づ第一期を終へたがその修了式を去る十一月廿九日午後一時から同校で有志者多數參列の下に擧行した

慰安溫習會

若柳流井上舞踊會、若柳吉丸圓さんが主催して二、三の兩日午後五時から府民館で戰歿、出征遺家族慰安溫習會を開催する

永登浦商榮會 一先づ解散 近く新發足

永登浦商店街の繁榮相互の親睦、發展を圖るべく昭和十一年度に結成された永登浦商榮會はその後順調な發展を遂げ業界に貢獻するところも尠くなかつたが現下時局に即應し發展的解消の上更に江南地區各商業團體を網羅して商業報國會を結成し新發足をみることになり廿九日午後三時から警防會館で松下署長以下來賓多數臨席の下にこれが解散式を擧行した

二年目も獻金で

毎月八日に寄託する平池氏

輝かしい大東亞戰一周年記念日をまぢかに控へて獻金街話—元町一ノ一二三鐵金商平池義信さんは昨年十二月八日のあの感激を一日たりとも忘れてはならぬと毎月八日にはかゝさず十円を京城府廳龍山出張所へ獻金寄託して來たが、更に"二年目も獻金で頑張ります"と意氣込み係員を感激させてゐる

一日の獻金譜

感激新たな十二月を迎へて一日朝鮮軍愛國部へもたらされた府民の赤誠——金一千円 京城蛤町二八龍山共榮組代表佐伯德治郎氏は恤兵金として獻金▲金四千円 京城漢江通一の五五岡本不二雄氏は一昨年一月から集めた十錢白銅貨四百枚を國防獻金▲金五十円＝京城漢江通三ノ六三城岩氏は國防獻金としてそれぞれ差出した

◇◇

一日城東署扱ひ＝十九円五十二錢、眞鍮器二國三百匁新堂町一〇六の二四金善山▲十五円六十八錢同三三〇の一〇宰藤マサオ▲眞鍮器二國二百十匁同三九一清河不二雄

龍山署新廳舍 四日上棟式

一昨年四月から廿五萬円の工費を投じて元町一ノ廿六に新築中であつた龍山署新廳舍の上棟式が四日午後二時から高京畿道知事、古市京城府尹、原田警察部長はじめ來賓關係者三百五十名臨席して盛大に擧行する、なほこの新廳舍は總坪數一千一百十五坪、煉瓦建三階の堂々たるもので竣工は資材難のため遲延するが警察署の廳舍としては全鮮一のものである

忌明獻金

本府學務局編修課編修官森田梧郎氏は亡父由次郎氏の忌明に際し百円を海軍恤兵部へ獻金、一日本社へ寄託した

買物行列に掏摸ご用心

買物行列の主婦達を狙ふスリに御用心——師走の一日を迎へて龍山署司法係ではちかごろ市場內における行列をなして買物に夢中の主婦達を狙ふ掏摸が增加の一方を辿り、或市場では日に三四件も發生する現狀に鑑み係員は一層警戒を嚴にするとともにこれは何よりも各愛國班員達の協力が肝要だと一般に警告を與へてゐる

ガスのつけッ放しから大事 京喜久火災

所報＝廿九日朝の京城旭町二料亭京喜久の火災原因についてはその後取調べの結果、前夜同料亭使用人某(七)が炊事用ガスに點火したまゝ就寢、過熱のため火事に至つたものと判明、某は業務上失火罪として近く送局される

街の話題 皇軍の動薫る豆寫眞帳

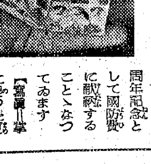

◇……大東亞戰爭一周年も近づきます、そこで京城の街々ではその感激を現はすいろいろな行事や寫眞の準備がはじまりました、その中で最も形が小さくそして大きな意義を持つてゐる一つ……

◇……丁子屋寫眞部が考案した『ソウリヨクマメグラフ』といふのは縱二寸橫一寸五分しかない可愛い豆寫眞帳、內容はハワイ眞珠灣で散つた九軍神の遺影を初めマレー沖の戰果、そのほか今次大東亞戰爭中に皇軍が南方諸島にあげた赫々たる戰果の跡を物語るニュース寫眞等卅五枚が叮嚀な說明附で綴込まれてゐます

◇……丁子屋ではこれを三日から五錢で一般に賣出して、上つた利益は全部一周年記念として國防費に獻納することゝなつてゐます【寫眞＝掌に乘つた豆寫眞帳】

ラジオ 2日

朝 七・〇〇[1]『朝國の朝』大串兎代夫[2]朗讀"平野二郎▲國民"(朗讀文學推薦入選作)▲八・〇〇今日のお知らせ▲八・二〇同(鮮語)▲九・〇〇『軍國の妻』山根 組 一郎▲九・三〇『感謝の銃後』豐川中央保育校長▲一〇・〇〇オツカヒ立花トミ▲一一・〇〇三年生の時間、お話"進む日の丸"原勝

晝 〇・三〇合唱『國に誓ふ』他九曲、名古屋放送合唱團▲一・〇〇朗讀、海鷲教官の手記(二)倉町秋次作▲二・〇〇高學年の時間、軍事講話『大東亞戰爭の海戰』(二)海軍中尉土田勝彌▲二・三〇朗讀(鮮語)吳島進▲四・〇〇教師の時間は休み▲四・三〇國史譚『濱田彌兵衞』(鮮語)麥川京畿高女校長

夜 1シンプン2綴方朗讀『僕等の訓練日記』平壤海洋少年團(咸興)○○童話劇『森の中の戰』錦町國民學校兒童▲七・五〇ローマよりイタリヤ通信▲八・〇〇[1]管絃樂、交響曲"十二月八日"大阪放送交響樂團[2]時物語"大東亞戰爭始まる"木村秋作▲九・〇〇(鮮語)[1]歌曲、金一順ほか[2]野談『二つの金盃』崔如成▲九・四五初歩國語講座

永遠の女(36)

光と波(三)

牧 洋(作) 岩本 正二(繪)

二人の會話は、中斷された。小百合は立つて、電報を受取つてきた。

金鍍が、一寸緊張した表情で、開いて見ると、發信は平壤で、本文は、

シユンシヨクオウセウ、ミオクリノタメアスタイリクデユク』シユンケツ

といふのであつた。

『俊植君が應召ですな。おめでたいことだ』

金鍍が感動的な口振りで言つた。小百合は、

『ほんとに……』

とつぶやいて、きらりと兩眼をうるませた。暫く二人共無言のまま、電報を見つめてゐた。彼等は心の中で合掌した。

『小百合さん、うちの學園でもみんな見送りに出ませう。明日のうちに、日の丸を準備して置いて下さい』

『はい』

と一言、小百合は答へただけだつたけれど、心は俊植に對する感謝の念で一ぱいだつた。同時に、不思議にも、朴と崔との間隙もおのづとほぐれて來る思ひがした。性急には何も出來ないのだ。永い間の訓育と、絕えざる愛とによつて、この野性兒らは、すなほな善良な人間になるであらう。この兒らも、やがては俊植のあとを追つて、日本のために、『しこのみたて』となるであらう。思ひがこゝに至ると熱い涙が、うしほのやうに、こみ上げて來るのだつた。金鍍は、ちらつと小百合を見て、視線をそらした。

『金先生、やうやくわたし、何か分つたやうな氣がします。愛する故にせつかちに、子供たちを叱つたりしなくてもよいと思ひます。あの兒たちは、やがて俊植さんのあとをつぐたのもしい子供たちです』

『さうですとも。忍耐強く愛し、導いて下さい。一切は小百合さんに任せます』

『はい。わたしはもう二度と、絕望におちいつたり、懷疑にさまよつたりは、しない決心です。俊植さんが出征なさるといふことが、何かわたしに大きな感動と、明るい信念を與へてくれました』

小百合は、再び希望にみちた明るい、強い氣持で、アパートに歸つた。

俊植は、翌日午後、金鍍に出迎へられて、京城に着いた。

『やあ、おめでたう』

『ありがたうございます』

『俊植君の應召をきいて、お母さんはどうだつた?』

『最初はちよつと動搖したやうでしたが、仲々氣丈なたちで、すつかり覺悟が出來てゐるんです』

『それはよかつたなア』

金鍍は、安心した氣持になれたと云ふ調子だつた。

『鍍さん。こんど來るついでに、僕がつくつた小型パイプ・オルガンを一台、持つて來ましたよ。學園に寄附しますから、そなへて置いて下さい。仲々立派なものですよ』

『やあ、それはありがたい。たうとう成功しましたな。萬歲だ。愛羅さんもよろこぶだらうな』

『いいえ、どう致しまして。愛羅さんの話が出たついでだから言ひますがね。えゝと……あのう……』

俊傑は、にやにやしながら、ちよつと言ひしぶる風だつた。

『なんだい。はやく言へよ』

『實はね。鍍さん、一つ、愛羅さんをお嫁さんに貰つてくれないかなア』

『え?……』

金鍍は、驚くと共に、うれしさに兩眼を輝かしながら、俊傑の顔をみつめた。

半島縮刷版

"密釀"の殲滅へ 部落を隨時拔打ち

【全州】最近酒造原料の不足により朝鮮酒は釀造中止狀態となりために密造者が激增し全州税務署の調査によると本年一月から十月まで酒造令違反件數が二千五百四十六件に達ししかも平野地帶が最も甚だしく、税務行政は勿論食糧對策遂行上由々しき問題となつて來たので全州税務署では密造防止の萬全を期するため道、郡、警察署、地方法院檢事局と緊密なる連絡をとり隨時部落の檢索を斷行することになつた

鎭南浦に府營バス

【鎭南浦】新興工業都市として目覺しい發展を見せてゐる鎭南浦には未だタクシー、人力車の他、これといふ交通機關なく共同乘物としては僅かに列車到着時間に一台のバスが驛から道立醫院前まで運轉されるに過ぎず[illegible]や工場方面の人々は勿論、中央市街地の人々も大きい不便を忍んでゐるので今月中旬開かれる府會を待ち取敢ず徵收しても市內バス事業を府で經營することになつたが、若し何等かの事情によりこれを民間會社に委讓するときは府より相當の物的補助をなし車輛の增加、路線の擴張をなす豫定である

責任供出に必死

【通川】通川郡ではさきに新米穀年度における米穀供出の具體的方針を確定し今回郡總動員實行策に移り小泉郡守、角警察署長を[illegible]各官公署は素より經濟團體供出委員を網羅して廿七日から十二月五日まで水も洩らさぬ大督勵陣を組織し、第一線督勵機關たる面職員及び駐在所職員を驅使する勿論、個々の出荷者に至るまで嚴重に督勵し責任數量完遂までは死してもやまざるの氣概を以て猛進中であるが、現在すでに責任數量の四割を突破し年內までに責任全量の供出をする豫定である

七軍犬勇躍戰地へ

【大田】米英擊滅にワン公も應召に……さきに行はれた大田軍用犬買上げ檢査で數ある同族を押しのけ見事試驗に合格した譽れの七頭が日の丸赤襷も凜々しく各飼主に連れられ去る卅日大田神社で奉告式を行つた後晴れのグラスバンドに送られて同日午後大田發列車で戰地に向つた

教科の研究講習會

【開城】昭和十七年度第六區國民學校教科研究講習會は廿七日開城府、長湍郡、坡州郡の一府三郡內の公私立國民學校訓導約四百名出席の下に嚴肅に開催された先づ午前九時小國民の意氣溢れる視閱分列を視察、引續いて各教科目に亘り研究授業があつて午後から本府夏山視學官の質疑意見交換があり開城府、長湍、坡州より五氏の研究發表があつたが小國民養成に熱意傾ける訓導達の國體本義の發表は一入感激の印象をあたへた、引續き大東亞建設と國民教育との演題で夏山視學官の講演があつて午後四時半ごろ意義ある會合を終了した

馬鈴薯の裏作に本腰

【咸興】農土の高度利用をめざして咸南道では水田二毛作として馬鈴薯の裏作を計畫し、今年定平郡下で試作を行つたが、結果は豫想以上の好成績をあげ、明年からいよいよ本格的栽培獎勵に乘出すこととなつた

各家庭の國旗調べ

【淸津】あなたのお家には國旗がありますか、あつても汚れたり破れたりしてはゐませんかと府總力聯盟では近く國旗の戶口調査を實施することになつた卽ち國旗のある家、無い家、調製しなければならないもの、しなくてもよいもの、或は調製の能力があるかどうかを詳細に調べ、新調を必要とする數量を確保して希望者にそれぞれ斡旋することになつてゐます

靈峰の錬道場落成

【外金剛】必勝體制を確立し不撓不屈の精神力の培養、心身の鍛錬に寄與すべく、靈氣漂ふ外金剛の禊錬成道場の設立を急いでゐたが、愈よ具體案が成り、去る八月京城多田工務所の手によつて着工、爾來資材難を克服し鋭意竣工を進めてゐた處、着工以來二ケ月有半で控室を始めその他の附屬建物も殆ど完成し愈よ今月の初旬に晴れの落成式を擧行することになつた、なほ竣工後の經營は金剛山協會外金剛駐員が當ることになつた

師走の貯蓄に萬全

【全州】十二月五日から全鮮一齊に行はれる本年度最後の貯蓄獎勵週間において全北では三千萬円貯蓄目標達成に邁進すべく廿日午前十時半から道會議室に各府郡內務課長會議を開き左の指示事項を附議した

總力貯蓄勵行、貯蓄組合の擴充、國債々券の消化、年末九億貯蓄達成運動

商法人及業登記公告

○財團法人鐵道教養助成會變更 理事大島貞治青木三吉原寬算ハ昭和拾七年拾壹月七日辭任シ左ノ者理事ニ就任ス 小林利一 京城府漢江通三丁目四〇番地 紹川正一 同所

○昭和拾七年拾壹月拾參日登記 京城菓子工業組合變更 昭和拾七年拾壹月五日左ノ者監事ニ就任ス 富永新一 京城府橋北町四番地ノ六

○昭和拾七年拾壹月拾四日登記 京城ゴム工業組合變更 監事松本英一ハ昭和拾七年拾壹月五日重任ス

昭和拾七年拾壹月拾六日登記 京城地方法院 龍山出張所

○慶北醬油味噌釀造工業組合變更 理事寶城齊八ハ昭和拾七年拾壹月參日死亡ス

昭和拾七年拾壹月拾四日登記 大邱地方法院

中風なら此の良藥で

中風はまことにお氣の毒な病氣ですが、この中風と腦溢血、高血壓を主治効能とする『南山壽』とゆふ良藥が、富山當元にありますから、この病氣でお困りの方は是非御試服をおすゝめ致します。詳しくは熊本市春竹町(一五三四)富山當元に、ハガキに『病名』を附記してお出し下さい。詳細なる『南山壽』の說明書と中風の養生法をお知らせ致します。

十一月一日抽籤 戰時債券當籤番號表(其ノ八)

(番號表中太字ハ同別、括弧內ハ割增等級竝金額)

(大藏省・日本勸業銀行發表)

報國債券 4 拾圓券 五圓 / 拾圓 五圓 / 割增金(參等)

	40844	41357	41807	42132	42945	43667	44078
	40932	41390	41826	42243	42966	43687	44166
	40958	41396	41880	42442	43014	43714	44173
	41149	41397	41900	42451	43115	43746	44243
	41177	41410	41915	42581	43138	43757	44246
	41195	41671	41923	42682	43235	43820	44327
	41205	41724	42010	42688	43244	43866	44424
40605	41288	41761	42082	42813	43320	43915	44444
40678	41304	41766	42095	42862	43334	43928	44446
40819	41328	41805	42130	42916	43375	44068	44589

44627	46124	47585	48577	49687	50925	52370	53035	54411	55738	56943	58016	59701	61318
44678	46167	47592	48629	50032	50948	52415	53109	54446	55964	56977	58112	59704	61342
44729	46184	47597	48637	50053	51025	52445	53221	54497	56013	57042	58194	59797	61489
44883	46267	47643	48654	50091	51061	52455	53258	54557	56090	57223	58204	59812	61566
44993	46476	47673	48680	50192	51152	52515	53366	54574	56231	57315	58302	59861	61600
45076	46578	47699	48695	50207	51160	52526	53392	54589	56266	57318	58368	59884	61611
45256	46606	47712	48759	50234	51278	52572	53584	54687	56325	57341	58385	59944	61630
45304	46677	47747	48811	50298	51285	52575	53586	54802	56370	57373	58542	59951	61644
45349	46770	47759	48995	50356	51343	52627	53673	54811	56441	57396	58575	60023	61720
45390	46792	47803	49032	50420	51387	52632	53682	54895	56521	57416	58663	60062	61793
45430	46797	47810	49074	50441	51559	52643	53692	54898	56562	57421	58752	60088	61889
45442	46814	47878	49130	50579	51564	52647	53693	54910	56586	57436	58817	60099	61943
45526	46817	47927	49151	50587	51569	52695	53705	54993	56593	57449	58909	60239	61949
45578	46847	47931	49212	50691	51573	52708	53827	55039	56614	57667	59088	60288	62014
45625	46881	47939	49229	50699	51783	52711	53894	55056	56651	57679	59150	60330	62024
45634	46890	47992	49230	50714	51806	52725	53909	55271	56661	57695	59206	60690	62033
45728	46941	48022	49289	50719	52006	52737	53955	55291	56696	57696	59429	60827	62151
45761	46948	48043	49436	50739	52057	52756	54006	55321	56774	57764	59454	60954	62257
45880	46991	48094	49450	50820	52107	52768	54075	55422	56859	57824	59500	61024	62380
45991	47166	48100	49505	50844	52305	52804	54085	55477	56918	57854	59594	61029	62433
46022	47299	48273	49597	50845	52316	52869	54130	55506	56923	57883	59620	61083	62467
46111	47504	48532	49622	50895	52325	52962	54346	55675	56928	57943	59667	61211	62534

62544	63872	65467	66849	68273	69061	70472	71492	72727	73831	75306	76312	77602
62667	63915	65500	66925	68312	69153	70528	71496	72807	73849	75321	76434	77611
62675	64005	65517	66936	68335	69225	70545	71567	72817	73926	75343	76546	77675
62697	64130	65811	66949	68347	69297	70552	71653	72836	74014	75352	76549	77733
62698	64139	65882	66965	68398	69319	70554	71846	72858	74050	75364	76592	77737
62815	64155	66029	67017	68439	69428	70578	71849	72890	74081	75403	76673	77773
62827	64185	66062	67042	68442	69460	70641	72177	72899	74189	75564	76740	77827
62895	64210	66097	67150	68516	69571	70685	72194	72938	74245	75602	76937	77883
62913	64247	66218	67193	68569	69588	70692	72198	72952	74248	75676	76953	78048
62946	64254	66219	67197	68576	69647	70722	72287	73101	74260	75680	76976	78082
62997	64282	66222	67244	68648	69691	70728	72346	73118	74380	75699	77054	78187
63033	64400	66272	67302	68736	69772	70732	72408	73171	74422	75759	77140	78215
63056	64488	66352	67337	68756	69841	70913	72411	73226	74450	75765	77142	78226
63128	64561	66368	67372	68770	69862	70996	72419	73296	74561	75832	77185	78480
63243	64740	66409	67427	68794	69910	71122	72482	73401	74584	75875	77252	78538
63318	64949	66426	67455	68807	69984	71146	72520	73456	74700	75838	77274	78551
63523	64950	66439	67636	68826	70078	71166	72540	73524	74869	76018	77339	78564
63584	64986	66454	67798	68896	70101	71247	72618	73576	74913	76035	77429	78607
63694	65007	66467	67964	68918	70122	71303	72656	73641	75185	76068	77457	78678
63766	65033	66633	68063	68958	70261	71367	72677	73680	75213	76085	77463	78699
63808	65036	66651	68109	68963	70284	71422	72692	73709	75222	76174	77498	78703
63868	65322	66772	68118	69024	70471	71456	72718	73749	75291	76270	77539	

(其ノ九へ續ク)

商業登記公告

[illegible]

氣管支 ぜんそく 専門! 頓服で効く中毒副作用なき散藥なり。 藥價一圓 三圓・五圓 送料各十五錢 全國藥店にあり 喘息藥 ひろ 本舖・東京市下谷御徒町三丁目 榮嶋製藥所

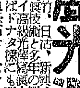

活動俳優 艷麗光澤寫眞 愛知縣豐橋市公會堂前 ひかり社

わきが 新療法 自宅無代進呈 日本醫藥研究所

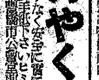

月やく とゞこうりお困りの方や御心配の人 中尾本家

化學應用 金儲家庭工業 五百餘種 製造化學通信學校

京日案內

案內料金(前金) 種別 一件一回 稅込 一號型(三行) 金參円參拾錢 二號型(五行) 金五円五拾錢 三號型(十行) 金拾壹円 求職一號型 金壹円六拾五錢

古本 高價買入 金剛堂書店

タイピスト 生徒募集

小住宅

女子

校正

醫師

病院

素人下宿

看護婦

貸家又は貸間を求む

賄婦を求む

賣新住宅

債券最高金融化

事務員

賄婦を求む

求貸倉庫又讓受

讓受を求む

給仕採用

小使入用

貸事務所

炊事婦至急入用

夜警募集 朝鮮米穀倉庫株式會社 京城支店

社員募集 京城食料品株式會社

朝日座 十二月一日より 新興キネマ女王鈴木澄子と共演せし 石黑政行一黨

明治座 二日より八日まで 日本ニユース 空を守る少年兵 東洋の凱歌

新富座 一日ヨリ三日マデ 本座獨特番組週間 曲藝團 孝女沈淸傳

桃花劇場 廿日ヨリ(三日間) 素晴らしき金鑛 ロッパの新婚旅行

浪花館 三十日ヨリ上映 ニユース 文化映畫 八荒流騎隊

大陸劇場 一日ヨリ 日本ニユース 進め船所 江戸の朝霧

京劇 二日より 日本ニユース ハワイ・マレー沖海戰

城寶 二日より八日まで ニユース ハワイ・マレー沖海戰

和信映畫館 日本ニユース 花つみ日記

東洋劇場 青春座公演 二十七日より "春香傳"

城南劇場 十二月一日より五日まで 日本ニユース 軍艦旗南へ行く 誓ひの港

中央劇場 十二月一日ヨリ五日マデ 誓ひの港 夜の鶯

若劇 十二月一日ヨリ上映時間 ニユース 空を守る少年兵 東洋の凱歌

喜樂館 十二月一日より 日本ニユース 空の教室 江戸の朝霧

喜文化劇場 一日より五日まで 1九十九里ケ濱 2熔岩の破壞力 3軍國の花籠 4科學の眼レンズ 5ホームグラフ 6國防武道・銃 7日本ニユース

京城寶塚文化劇場 一日より四日まで 曉の進發 空中寫眞測量 日本ニユース

夕刊 京城日報
夕刊一部 定價金二錢

重疊たる山岳地帶に進擊
山東縱隊の本據占領
わが精鋭各部隊 更に殘敵掃蕩中

【山東省東部前線三十日同盟】山東省東部山野に蟠踞せる山東縱隊第五旅その他約一萬の共產軍殲滅の火蓋を切つた わが精鋭各部隊は重疊たる山岳地帶に包圍態勢を展開しつゝ進擊を續行、二十四日午後山東縱隊第九旅の本據井裡喬家を占領、さらに殘敵掃蕩をつゞけてゐる、二十日までに判明せる綜合戰果左の如し 一、敵遺棄死體八五五、捕虜二、九一四、覆滅せる敵諸施設兵舍一、兵器廠五、被服廠二、糧秣廠一 一、鹵獲品 輕機三、同彈藥一、九六〇、小銃三四七、同彈藥九、三三三、拳銃一九、手榴彈一、二〇九、迫擊砲彈一四九、馬匹二七四その他武器通信機材など多數

藥廟集を一蹴
廣西軍、新四軍殲滅戰 中支戰線

【中支〇〇前線三十日同盟】淮浦淮南両縣中間の山岳地帶に蟠踞する廣西軍第百七十師ならびに新四軍遊擊隊などを殲滅すべく去る廿五日行動を起したわが出村、馬場、加川の各部隊は廿六日曉その前衛陣地を急襲、堅固な防禦陣地による敵を一擧に潰滅し同日午前七時これを占領、引つゞき敗敵を追つて北進馬場部隊は廿七日午前四時楊王集附近に於て廣西軍第百七十一師の有力部隊と遭遇、大打擊を與へ北西に潰走せしめた

武漢周邊粛清討伐状況

【漢口三十日同盟】武漢周邊地區における最近の綜合戰果は次の通りである 一、大冶附近の敵 わが軍は廿日石灰窰東方十六キロ長江南岸馬鞍山附近において敵第百四十師と遭遇、敵遺棄死體四八、その他の戰果を收め他の一部隊は廿一、廿六の両日鄂南方地區に蟠踞する新四軍に猛攻を加へ、敵遺棄死體一四四、鹵獲品多數の戰果を收めた 一、應山方面 わが軍は廿二日應山西方徐河鎭南方において第百廿七師に屬する敵を猛攻、これを潰走せしめた 一、興國方面 わが〇〇部隊は敵を急襲、兵舍三十棟を燒却した

高松宮殿下台臨
日伊協會總會開催

【東京電話】日伊協會第一回總會は卅日午後五時四十分から華族會館において總裁高松宮、同妃両殿下台臨の下に開催せられた、參會者は會長大倉喜七郎男、インデルリ駐日イタリー大使はじめ協會役員、イタリー大使館員ら約百二十名、高松總裁宮、同妃両殿下には午後六時一同奉迎裡に御着、大倉會長以下役員、インデルリ大使らに謁を賜はり會場に臨ませられた、これよりさき會場にては大倉會長の開會挨拶について同會理事長秋田道一氏の事業報告、同協會專務理事山縣武夫氏の會計報告があつて總會を終り両殿下台臨の下に晚餐會に入り、大倉會長の挨拶に對しインデルリ大使がイタリー側を代表してますます日伊両國の親睦と理解の增進のため協會を通じて努力しようとの挨拶あり、和やかな談笑のうちに日伊両國樞軸の誼みをますます強化し、最後にインデルリ大使立つて聖壽萬歲を奉唱して杯をあげれば、これに對し高松總裁宮殿下には伊國皇帝陛下の御健康を御祝ひあらせられて乾杯遊ばされ大倉會長、ムソリーニ首相の萬歲をなし同九時散會した

海軍航空本部長に
塚原二四三中將
片桐中將は軍事參議官へ
海軍異動

【東京電話】海軍では一日附で航空本部長片桐英吉中將の軍事參議官親補ならびに航空本部長の後任として曩に第一線より歸還した塚原二四三中將を、また報道部長に矢野英雄少將を起用するに決定、小川報道部長の總力戰研究所員轉出にともなふ異動を發表、より次の如く公表された

海軍省公表(一日正午) 本日左の通り親補せられたり
海軍中將 片桐英吉
補軍事參議官

海軍省公表(一日正午) 本日左の通り補職發令せられたり
海軍中將 塚原二四三
補海軍航空本部長

海軍少將 矢野英雄
補軍令部々長
海軍報道部々長被仰付

海軍異動略歷

▲片桐英吉中將 軍事參議官に親補された片桐中將は山形縣の出身、本年五十六歲、海大卒、昭和八年十一月少將に榮進、晉葉艦長、海軍省教育局第一課長、榛名艦長、佐鎭參謀長、潛水艦隊司令官、某要職などを歷任昨年九月航空本部長を經て今次軍事參議官となつた

▲塚原二四三中將 航空本部長塚原中將は山梨縣出身、五十三歲、海大卒、大井艦長、海軍航空廠總務部長、赤城艦長、航空本部總務部長、現地航空部隊指揮官、昭和十四年中將に昇進、鎭海要港部司令官などを經て現地某要職に轉じ赫々の武勳を樹て凱歸還したばかりの海鷲の猛將であり、對米決戰に處する海鷲の總本山への就任はけだし適任である

▲小川貫璽少將 總力戰研究所員に轉出した小川貫璽少將は昭和十五年五月十五日前田稔少將の後をうけ報道部長となり爾來部內有數の米國通としてその明晰な頭腦は宣傳の第一線に敏腕を振ひ、米英のデマ宣傳を完膚なきまでに破碎するとゝもに帝國海軍の威力を中外に宣揚した、その功績は大きい

▲矢野英雄少將 新報道部長の矢野英雄少將は香川縣の出身四十九歲、小川前報道部長と兵學校は同期で大正五年海軍少尉に任官、海大卒、昭和四年英國駐在仰附られ、ついで長良艦長、軍務局第一課長、妙高、長門艦長などを歷任、去月海軍少將に昇進した、大東亞戰爭第二年目の海軍報道部長として米英のデマ粉碎には、うつてつけでありその活躍が期待される

小川貫璽少將
總力戰研究所員に就任

【東京電話】大東亞戰下海軍報道部長として半年餘にわたり大東亞戰爭、ソロモン海戰などの赫々たる戰果報道、あるひは宣傳の第一線に敏腕を振ひ、米英のデマ宣傳を完膚なきまでに破碎した小川貫璽少將は今回總力戰研究所員に就任することゝなり一日內閣より左の如く發令された

海軍少將 小川貫璽
任總力戰研究所員(一)

村上啓作中將
參謀本部附へ
陸軍異動

【東京電話】陸軍では十七年十二月の定期異動を發表、村上科學學校長の參謀本部附をはじめ、科學學校、歩兵學校、兵器學校長の交迭および師團長、旅團長、大阪、廣島、福岡師團兵務部長および兵器部長など左の如く發令した

陸軍省發表(十二月一日)本日左の通り發令せられたり

陸軍中將 村上啓作
補參謀本部附
同 渡邊正夫
補陸軍科學學校長
同 川並密
補通信兵監
同 末藤知文
補陸軍歩兵學校長
陸軍少將 國武三千雄
補中部軍參謀長
同 永野鞭八
補國軍兵器學校長
同 下川義忠
補大阪師團兵務部長
同 山口信一
補東部軍兵務部長
同 加藤直一
補名古屋師團司令官
同 大田勝六郎
補旭川師團司令官
陸軍大佐 齋塚長藏
補大阪師團司令官
同 小川豐松
補京都師團司令官
同 村井權治郎
補侍從武官
同 清家武夫

異動將佐官略歷

▲村上啓作中將 栃木縣出身、陸大卒、昭和八年歩兵第三十四聯隊長、十一年三月關東軍兵務課長、十三年七月陸軍兵器本廠附、十四年兵器學校長、十一年二月關東軍司令部附、十四年兵器學校長、十六年九月科學學校長

▲渡邊正夫中將 東京府出身、陸大卒、昭和八年八月野砲兵第十聯隊長、十一年三月師團參謀長、十二年八月中部防衛參謀長、十五年三月陸軍兵器本廠長、十四年八月兵團長

▲川並密中將 東京府出身、陸大卒、昭和十二年三月陸軍通信學校教育部長、同九月陸軍通信學校長、十四年三月通信學校長、十五年十二月部隊長、十六年十月兵團長

▲末藤知文中將 福岡縣出身、陸大卒、昭和十三年三月在滿部隊長、十四年二月北支部隊長、十六年八月中部軍參謀長

▲國武三千雄少將 福岡縣出身、陸大卒、昭和二年九月在支兵團參謀長、十四年二月陸大兵器本部總務部長、十七年十月兵器行政本部附

▲永野鞭八少將 東京府出身、陸大卒、昭和十三年三月師團參謀長、十七年四月在滿部隊長

▲下川義忠少將 東京府出身、昭和十四年九月在支部隊長、十五年二月留守師團司令官、十七年四月大阪師團司令官

▲山口信一少將 東京府出身、陸大卒、十二年四月北支方面特務部、十六年四月在支部隊長、同年十一月在滿部隊長

▲加藤直一少將 愛知縣出身、昭和八年七月札幌聯隊區司令官、十二年十月兵器本廠附、十六年十二月名古屋師團兵務部附、同十八月名古屋師團兵務部附

▲大田勝六郎少將 山形縣出身、昭和十二年八月在滿部隊長、十三年七月教育總監部、十七年四月在支部隊長

▲齋塚長藏大佐 佐賀縣出身、昭和十四年三月聯隊長、同十二年靜岡聯隊區司令官

▲小川豐松大佐 三重縣出身、昭和十五年十二月在支部隊長

▲村井權治郎大佐 岡山縣出身、昭和十二年七月仙臺聯隊區司令官、十四年十月在滿部隊長

▲清家武夫大佐 愛媛縣出身、大卒、昭和九年八月イタリー駐在、十二年十一月陸大兵學教官、十四年九月參謀本部課員、同年十二月兵器本廠附、十五年十月大本營陸軍參謀、十六年十一月參謀本部課員

貯蓄報國
第一銀行

西、佛潜艦抑留

【ベルリン三十日同盟】バルセロナ來電=フランス潛水艦一五一號がツーロン軍港を脱出二十八日バルセロナ港に到着したが、スペイン政府當局は直ちに同潛水艦の武裝を解除しかつ戰爭の終了まで乘組員を抑留するに決定した

滿洲國通信社
創立十周年
けふ記念式典

【新京一日同盟】滿洲建國後間もなく創立された滿洲國通信社は國策報道機關として弘報宣傳に幾多の事績をあげてゐるが一日をもつて輝かしい創立十周年の記念日を迎へたので午前九時から〇〇學生會館で松方理事長以下役員、全社員ならびに長谷川關東軍報道部長、武藤弘報處長など參列の下に物故社員の慰靈祭を嚴肅に行ひ、つゞいて記部總務長官、李外交部大臣、三浦關東局總長、長谷川關東軍報道部長、武藤弘報處長、滿洲國通信社代表など百數名を招いて創立十周年記念祝賀式典を擧行、松方理事長の挨拶あつてついで來賓代表武部總務長官の祝辭があつた

ほか、敵陣地を攻略これを潰滅せしめた、また一部隊は廿六日祭陽東方鉄道線一帶に蟠居する遊擊隊を掃滅した

商議の機構改革
名稱は產業會議所か經濟會
實現は明年四月ごろ
田村理事の歸任談

【釜山電話】日本商工會議所定期總會並に東亞經濟懇談會に出席した田村朝鮮商議理事は一日特急"あかつき"で京城に向つたが商議機構改革につき左の如く語つた 商議機構改革案は去る廿四日の閣議で審議されたが、神田商工省總務局長の談によれば、改正の骨子は大體當初の案通り進みつゝあるが、經濟會議所と謂ふ名稱は農林省の反對でこれを用ひないことに決定し、產業會議所か經濟會又は經濟協力會等の案があつてまだ決定を見てゐない、改正については全國商議に對し商工大臣から強制的解散を命令すると同時に特に組織を命令することになるが、これは多分來年四月一日になる豫定でそれまでに解散に先立ち設立準備に着手するやうになるであらう

內地における地方ブロックたる七乃至九の地方協議會設置案は內務省の反對で任意には差支へないが法的には認めないことに決定し日本商議も任意的なもので法的には認められぬことになつた、改革に伴ふ解散は會頭を初め役員、議員に至るまで何れも解散され會頭並に副議員に至るまでの役員は全部商工大臣がこれを任命し朝鮮は總督がこれを任命することになる、從來、職員の一人であつた理事も役員に代りしても朝鮮は內地の改革案に準ずるにしても朝鮮としての政治經濟の特殊性に鑑み從來の運營の內容を本府に求めると意見を述べたが中央でも朝鮮總督の自由裁量を認むべきだと謂ふ意見であつた、名稱も必ずしも內地と同一にするとはないし解散並に新組織も多少おくれるだらうと思ふ

朝鮮の機構は最初の案通り道單位に組織を設け、道內の主要地にはこれが支部又は支所を置くやうになる、各道に現存する經濟協力會並に同會連絡會等を合併し最高機關に即應した改正機構により國策目的完遂に寄與することになるであらう、これが具體案は近く朝鮮する總督府案を中心に研究される筈である、廿六日から三日間に亘つて開催された東亞經濟懇談會には三井本府東京事務所長、小林鑛業社長、私が朝鮮代表として出席したが、東條首相初め大東亞相、陸海軍關係官から訓示があり戰時下新たなる決意を固め有意義に終了した

佛領レユニオン島
抵抗停止

【リスボン卅日同盟】ビシー放送によればレユニオン島におけるフランス軍は三十日午前八時四十四分遂に抵抗を停止したと傳へらる

【ビシー卅日同盟】ド・ゴール派佛軍を主幹とする英軍の侵入に對し佛領レユニオン島のオーベル總督は斷乎抗戰し、廿九日正午侵入軍指揮官の降伏勸告を拒絶したが廿日午後に至り遂に交へ難きをみてまづ防衞軍將兵を集め、訣別の辭を述へ最後にフランス萬歲、レユニオン島萬歲、ペタン元帥萬歲を唱んだのち、午前八時四十五分侵入軍司令部に赴き降伏を申出た

ドゴール軍の要求を拒否

【ビシー三十日同盟】廢佐領土の佛領レユニオン島に上陸したドゴール軍の指揮官陸軍中佐リジャール大佐は同島總督オーベール氏に對し二十九日正午全島の降伏を要求する最後通牒を發したが、オーベール總督は斷乎右要求を拒否して左の如く回答した

レユニオン島は完全な攻擊の目標となつたのである、本島の住民は英軍乃至ドゴール軍の支配下に入ることを承服出來ない殊に彼らが再三にわたつてビシー政府への忠誠を嚴守してゐるにおいてをやである、この理由のもとに余は本島の降伏勸告を拒否するものである、ドゴール軍部隊は沿岸諸都市殊に首都サンデニ市を占領したが、これは余が島民を市街戰の危險から避けしめようと欲したことによるものである、もしこれまでに島民の血が流されたとし、また今後も流されねばならぬとしたらその責任は全くドゴール軍のみが負ふべきである、レユニオン島の佛軍は本島を防衞することによつてのみその義務を遂行してゐるドゴール軍の要求と脅喝に對して余の行動は名譽と義務の觀念によつてのみ行はれると答へるのみである

中國聯合準備銀行
中銀の使命に邁進

【北京三十日同盟】中國聯合準備銀行は普通銀行業務を一層發揮する方針のもとに去る十月十五日より一般預金の受入れを開始して來たが、十二月一日より十五日までに預金關係に一層の整理を行ひ今後は專ら中央銀行としての使命達成に邁進することゝなつた、また一般の商業についてはは國限の將來に亙ひ逐次整理を行ひまた國內爲替については一部を殘しこれを普通銀行に移讓するはずである

定期叙位

【東京電話】畏き邊りでは正四位子爵河鰭實英氏を從三位に敍せられたほか文武官其他七百四十八名に對し一日定期敍位の御沙汰あらせられた

消息

◇杉山茂一氏(京城商工經濟會頭)同上

◇羽原貞六郎氏(京城商工經濟會頭)東上中のところ二日"あかつき"で歸城

時の錄音

國語常用年特別練成、けふ京城府民に國語に入所、式行。
×
徵兵の實施へ、半島青年晴れの第一步だ。
×
興亞奉公日、けふ元氣に一億ほ白年の心願だ。
×
見よ、大陸に又いる若人の意氣を雄辯。
×
力強き國民の、敵の民族の若人。
×
けふからは明け暮れの、大鍛錬が始まる。
×
燒くな、燃やすな、國の寶を。

補給線混亂・聯合軍苦戰
北阿戰線

【リスボン卅日同盟】前線よりの報道によれば、チュニジヤ、リビヤ戰線は廿九日來樞軸軍の對チュニス、ビゼルタ両港の近郊では樞軸、聯合両軍の間に猛烈な本格的攻防戰がつゞけられてゐると傳へられる、樞軸軍の急速な增強を恐れた聯合軍は廿八日夜來チュニス、ビゼルタ、トリポリ、シチリヤ島の諸基地に激烈な空襲を行ひ樞軸軍部隊の活動を一時阻止するとともにアンダーソン將軍麾下の英第一軍をもつてチュニス、ビゼルタの連絡路遮斷作戰を強行廿九日の聯合軍司令部戰況公報はチュニス西方十二哩の地點に位し同地とビゼルタを結ぶ鐵道上の要衝であるジェデイダを占領したと述べてゐるが、聯軍司令部はこれを認めてゐない、しかも右両地間には鐵道のほかにチュニジヤ東部海岸沿ひに走る連絡路があり樞軸軍では両地點の連絡に何ら事缺かない有樣で聯合國軍の言明してゐるやうにビゼルタの孤立化は今のところ全く考へられない、一方ビゼルタ南方三十哩のマツール附近でも激戰展開中で聯合軍は落下傘部隊などを用ひて攪亂作戰に出てゐるが樞軸軍の頑強な抵抗に苦戰と傳へられる、一方樞軸軍は強力な空軍をもつてしきりに敵後方陣地を猛攻し、英第一軍の根據地ボーヌに對しては強襲を繰返し敵增援部隊の孤立化に努めてゐるが、英第一軍の後方連絡は著るしく脅威され聯合軍は專ら輸送機によつて兵員、武器の補給に與へるといふ窮狀に陷つてゐる、更にリビヤのトリポリタニヤ方面でも樞軸空軍は猛威を逞しうし、英第八軍の後方連絡兵營、武器彈藥集積所などに猛爆を加へモントゴメリー將軍の兵力整備企圖を粉碎してゐる

樞軸軍、聯合軍の後方を脅威

【ベルリン卅日同盟】チュニジヤ戰線における樞軸軍は、聯合軍部隊の反攻にもかかはらず着々戰果を擴大、チュニジヤ、アルジエリヤ國境地區においては廿九日終日にわたり両軍前衛部隊の衝突が繰返されたが、米軍部隊は樞軸軍の手中に歸したマ要衝數ケ所の奪還を企圖したが敗退した、またマツール南方でも樞軸軍は戰車隊の掩護のもとに前進してきた米軍先遣部隊に大打擊を與へた、戰車五台を擊破、多數の敵兵を殺傷した、米軍は撤退、樞軸戰鬪機隊は終日國境地帶全地域の上空を哨戒、タボルダ近郊で英戰鬪機隊を急襲、戰車廿四台を炎上乃至は破壞、同時に急降下爆擊隊も鹵獲自動車、裝甲車卅四台を擊碎した、さらに聯合軍の後方連絡線も絕へず樞軸空軍の攻擊に曝され鐵道施設は破壞個所にわたつて破壞された

【ベルリン三十日同盟】獨軍司令部三十日發表 一、東部コーカサス方面の獨軍は赤軍の反攻を挫折せしめ、に重大な損害を與へた、同方面においては獨軍は赤軍戰車六十台を破壞した

獨軍戰況發表

【ベルリン三十日同盟】獨軍司令部において はクライナー海軍大尉麾下の驅潛艇は現在英國艦隊に所屬するギリシヤ潛水艦トリトン號を擊擊沈しこれを捕獲とした

ビゼルタ附近で激戰

【リスボン卅日同盟】樞軸軍はチュニス、ビゼルタ両港を繋ぐ戰線において聯合軍を邀擊、卅日朝來においては戰車の支援を持む聯合軍集團を邀擊し戰車多數に遭遇した、また樞軸軍は反攻に轉じて重要陣地を奪取敵戰車多數を破壞、將校廿一名その他捕虜二百餘名を得た、英空軍はトリポリ市を空襲して多數の爆彈を投下、ために市民の間に死者廿一名、負傷者四十五名を出したがその他の損害は輕微である、英空軍は三十日もトリノを爆擊し損害甚大である

樞軸軍猛反攻

【ローマ三十日同盟】伊軍司令部は三十日つぎの戰況公報を發表した

一、ボルガ河ならびにドン河の中間地區において獨軍は猛烈な反擊に出て戰果を收めるとともに赤軍戰車部隊ならびに步兵部隊の反擊を挫折せしめた
一、スターリングラード市においては局地的な活動が行はれてゐる

死傷者九萬三千
倫敦一ヶ年の空襲被害

【ストツクホルム卅日同盟】ロンドン來電によればイギリス內務省は一九四〇年七月から四一年七月までの一ヶ年におけるドイツ空軍の爆擊の被害の詳細を廿九日發表した、右によれば、イギリス本土全體に高性能爆彈十九萬個が投下され、死者四萬三千のイギリス本土爆擊の被害の詳細を廿九日發表した、右によれば、イギリス本土全體に高性能爆彈十九萬個が投下され、死者四萬三千名、重傷者五萬名を出し廿五日間每夜一千の空襲を受け死者一萬三千名、負傷者五萬七千名を出した、ロンドンのみにても引續き五十七夜空襲をうけ死者一萬三千名、重傷者二萬名を出し廿五日間每夜一千ケ所で火災を生じ、市內二十平方キロメートルが燒野ケ原と化したといはれる

獨空軍 赤軍陣地を痛爆
コーカサス方面に死鬪展開

【リスボン卅日同盟】赤軍の反攻作戰は南はコーカサスから北は積雪大地を蔽ふルジエフ、ビヤジマ方面に至り、戰線一千三百キロにわたる戰線のほとんど全面にわたつて展開されてゐるが、中でもスターリングラード西北地區からドン河灣曲部に至る地域は獨軍のコーカサス方面に對する重要兵站線に當つてゐるので、赤軍の反擊はここに集中されてゐる、地區にこれが奪還に集中され目下両軍の間に文字通りの死鬪が展開されてゐる、獨軍は反對に同地區の赤軍を押へてコーカサス方面の赤軍とモスコー方面との連絡をうとする作戰のもとにぞくぞくとの方面の戰線を強化してゐる樣子で廿九日附のプラウダ紙も原軍が補給を以て獨兵に增援部隊を差向けてゐると報じてゐる、廿九日も獨軍地上部隊は空軍の鐵壁な協力のもとに同地區の赤軍陣地に猛攻を加へ各所に白兵戰を展開したが、伊國側情報は何れもスターリングラードにおいて大規模な赤軍の反攻作戰が行はれてゐると報じてゐるが、卅日の獨軍公報は同市ではたゞ局地的戰が行はれたに過ぎないとこれを否定してゐる、カルムイツク高原地帶に作戰中の獨軍部隊も赤軍の猛抵抗を排して敵防衞線後方にも快進擊を利して敗走する赤軍部隊を追擊中である、カリニン西南方およびトロペツツ附近の赤軍は悪天候を冒して依然反擊を繰返してゐるが、廿九日には両軍の間に大戰車戰が展開され赤軍は戰車百五台を擊破されて敗退した、法つてゐると報じてゐる、廿九日も獨軍地上部隊は空軍の緊密な協力のもとに同地區の赤軍陣地に猛攻を加へ各所に白兵戰を展開し極めて狹く空軍の活躍には極めて悪條件であつたにも拘らず獨空軍は地上部隊の進擊を掩護し多大の戰果を收めたがなかんづくドン、ボルガ両河中間地區およびイルメン湖附近の赤軍陣地の攻擊は特に熾烈を極め赤軍部隊ならびに戰略品に多大の損害を與へた上を擊墜してなりその他の方法によるものを加算すれば獨空軍の對空防備施設のみが擊墜した赤軍機は總計二千百機以上に達すると發表された

二千百機擊墜
獨の對空施設完備

【ベルリン三十日同盟】獨軍司令部によれば、獨步兵部隊は廿九日東部戰線開始以來第千番目の赤軍飛行機を擊墜、一方獨陸軍對空施設部隊はこの期間約四百機を擊墜したといはれる、このほか重機關銃および小銃などにより三百機以

大政翼賛促進運動時代
支部長主事設置
各地方共に大歡迎にて現住地にて嚴く棉帽布でき月收多大あり誰れでも出來永久事業なり希望者はへガキで直く申込次第規則贈送る。
東京中目黑一の七六一 國民敎育獎勵會

今は健全娛樂、日本美術普及の時
日本繪畫大普及
ますます有望月收多大なり山水花鳥四季掛軸額布各家庭大歡迎現住のまゝ面白い程活動出來ます希望者はへガキで直く申込次第規則贈進呈。
東京中目黑一の七六一 興亞美術院

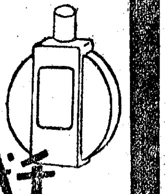
朝朝の數滴で
生々と彈力のある髮に
髮を心から愛される方々の說し出し香油
千代田洋髮香油
東京池袋・株式會社 千代田山岸商店

オリヂナル クリーム
衛生口中錠
カオール
ロ中
口より入る病を防ぎ
殺菌劑
精神を爽快にす
株式會社 安藤井筒堂藥品部 東京・日本橋

オリザニン
妊娠・産褥・授乳時に
本邦唯一の學士院賞に輝くビタミンB劑
商標登錄 三共 SANKYO
醫療藥品
三共株式會社 東京・日本橋・室町

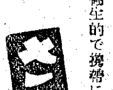
毎月の衛生に……
……使用に無駄がなく衛生的で携帶に便利な
さんぽん
……が現代婦人に好評
四十五錢・一圓

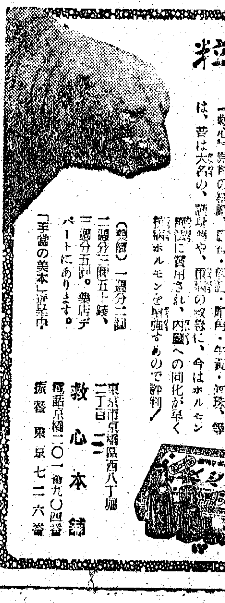
朝夕一粒
心臟・胸・胃の弱い方に!
救心
特種動物ホルモン精膽精藥
動悸、息切れ、熱、ねびを去り、食慾を增す
「救心」は顆粒の精膽、麝香、熊膽、牛黃、鹿茸、珍珠、等は、昔は大名の、諸病の救急に、今はホルモン療法に賞用され、內臟への同化が早く精力を增強するので評判!
(定價)一週分二圓 二週分三圓五十錢 三週分五圓。藥店デパートにあります。
「手當の栞」贈呈中
東京市京橋區西八丁堀二丁目二 救心本舖
電話京橋(56)一〇一番九〇四番 振替東京七二六番

"健兵"へ逞しく發足
『青年特別錬成所』けふ開所

一齊同時に、光輝ある錬成の光榮に輝いて半島青年が國民皆兵の寵門に驅け参ずる憧れの日はつひにきた—徴兵前に備へる朝鮮青年特別錬成所の開所式が一日、全鮮一齊に開かれこゝに錬成半島三萬五千の青年が健兵への逞しい第一歩を力強く踏み出したのである

この日全鮮各道、七百廿一ケ所の錬成所では開所式に先立つて所長以下職員の任命式を擧行ひきつゞいて道知事、府尹、郡守、面長、總力聯盟、愛國班關係者が臨場、それにわが子、弟のけふの晴れの姿に肩身も廣い所生の父兄が賑ふ中に各府郡を通じて一齊に合同開所式を擧行、選ばれて錬成の庭に起つ錬成初年度の三萬五千若人はこゝに皇國臣民の誇りと皇國の有難さを胸に躍らせてやがて大君に召される光榮の日に鍛へる健兵錬成を誓ふのだつた

かくて歴史的な開所式を終り、二日からめいくの錬成所で憧れの錬成が力強く開始されるが、全鮮十三道のうち江原道だけは山間僻地に位する錬成所の施設準備がやゝ遅れ、これが開所式は來る八日の大東亞戰爭一周年記念日に一入意義ぶかく擧行する

光榮に勇む若人達
孝悌國民學校で合同開所式

京城府の浦原、錦町、孝化、孝悌、奬忠各青年錬成所合同開所式は一日午後二時半から京城孝悌町、孝悌錬成所(孝悌國民學校)講堂で開かれた、大野學務局長、倉島情報課長、高京畿道知事、古市京城府尹、總督府竹内錬成課長、同矢尾坂事務官、京畿道學務課長、同兵務課長、京城府宮野學務課長、孝悌錬成所長以下府内各錬成所長職員に多數の來賓、京城府二千名を代表する四百名の錬成所生に各父兄が參列、式は一同敬禮、國歌の齊唱に始まつた

君が代奉唱についで宮城遙拜、默禱、教育勅語を奬忠所長が奉讀して皇國臣民の誓詞を齊唱し、それより古市府尹の式辭、高知事の告辭、大野學務局長訓示、來賓を代表して杉府會議員が祝辭を贈れば、所々長が"健兵錬成"を誓つて答辭をのべて『海行かば』を合唱して閉式した

聖潔教會魂の錬成

大東亞戰一周年記念日を前に、米英的殘滓を一掃した聖潔教會では幹部教師に信徒の魂の錬成を行ふことになり、講師に倉茂朝鮮軍報道部長、津田聯盟總務部長、宮島城大教授を迎へて一日から三日まで竹林前京城聖潔教神學校講堂において錬成所を開催、日本精神の鍛錬と皇民道の修錬を行ひ宗教報國に邁進することになつた

防火報國を誓ふ
京城神社で祈願祭

防火報國百萬府民の決意を示し京城府では一日午前十一時から京城神社大前で古市府尹、警務局長代理坂本防護課長、高京畿道知事、原田道警察部長、三輪道防護課長、野口京城消防署長、各警察署長等が臨席、消防署員警防團員五百名參集、防火祈願祭を執行、神域を鎮める神樂奏上のうち獻饌、修祓、市宮司祝詞奏上、玉串奉奠は古市京城府尹、坂本本府防護課長、高京畿道知事、原田道警察部長、三輪道防護課長、野口消防署長、新田本町警防團長、石原公職者總代、加納府民總代、江頭學校長總代、順次奉奠し、防火完遂の決意も固く同十一時五十分終了した【寫眞は祈願祭】

鐵路奉公の決意も新た
京鐵開局二周年記念式

開局二周年記念日の十二月一日京城地方鐵道局では山田鐵道局長他本局各課長などの來賓を迎へ午前九時十分から局友會館大集會所に全員參集し、開局記念式を擧行した、國民儀禮ののち大島局長から大東亞戰下における鐵道從事員の心構へにつき力強き訓示あり、皇國臣民の誓詞齊唱、局歌齊唱、萬歳を奉唱し同十時式を終つた引續き全職員は午前十時半龍山驛發にて朝鮮神宮に參拜、鐵道報國の決意を新たにしたが夜は一日から四日間に亘り局友會館に記念の夕を開催『マレー戰記』などを映寫することになつてゐる

學童使節團
九州班
齋壇に心から拜禮
廣尾大尉の生家へ

【佐賀にて渡邊特派員發】廿九日午後五時十分下關に上陸第一歩を印した學童使節九州班の一行は關門トンネルの闇をくゞつた瞬間から續く長途の旅の疲れの微塵も見せず"ばんざい"と呼びかけながら、一路佐賀縣の軍神古野少佐の生家訪問を歸路に變更して同午後八時四十四分博多驛着、直ちに宿舍に入り第二日目の旅裝を解いた

翌卅日第三日目は早朝筥崎八幡宮に參拜し弘安四年元寇の『蒙古襲來たる』の國難に畏くも龜山上皇が御親ら身命をかけて御祈願遊ばされた御神殿に首を垂れ、午前十時十分博多驛發、同十一時卅分佐賀縣三養基郡旭村に廣尾彰大尉の生家を訪ふ

白木の齋壇には全國各地からの今も打ち續く參拜者の燒香は絶えず白木綱に包まれた遺骨は影を深めて安置されたままだ、學童たちは一人々々齋壇の前に進み半島百八十萬學童を代表して謹かにくは心からなる拜禮を捧げた

終つて兩親から種々軍神の幼時のお話を聞き同三時辭去、三時卅分發列車で中原に向ひ同地の青少年團、教育關係者多數に迎へられ第三日目の宿舍に入つた

"軍神"の在りし日を故鄕に偲ぶ
上田兵曹長の生家を訪問
中國班の一行

【廣島にて三島特派員發】廿九日午後十一時卅分下關發列車で廣島に向つた學童使節中國班の一行は卅日午前三時廣島着、一同"よしや旅館"で朝食をした→小憩の→ち午後一時川口發のバスで第三日の壯途、上田兵曹長の生家訪問に向つた

一行は崇高な軍神の故鄕を訪ふ喜びに、睡眠不足、車中の疲れも見せず"どんな お母さんだらう、どんな お家だらう"と嬉しさうにはしやいでゐる、可部峠、明神峠、九十九折の峠を一つ越え一つ越えて"ここだ"と思ふ軍神を生んだ川邊村である、この山を、この川を、この町を朝に夕に眺めながら上田兵曹長はその少年の日を送つたのだ

兒童たちはバスの窓から喰ひ入るやうに廻りの景色を見つめてゐる午後四時川邊村に到着、わざわざ出迎へに來られた橋本村長、佐藤國民學校長々兵の案内で上田兵曹長の生家をお訪ねした、一同を代表して全北代表岡本誠哉君『百八十萬全鮮兒童を代表して上田兵曹長のお宅をお訪ね致しました、軍神のお話を良く伺つて全鮮の友達にその素晴らしい精神を傳へたいと思ひます、そして僕達は軍神となられた上田兵曹長の萬分の一でもあやかりたいと思ひます』と挨拶し、兵曹長の母堂サクさんから二時間餘りに亘つて在りし日の軍神の姿を聞き、なほ『神佛を良く信心し、しつかりお國のお役に立つ人になつて下さい』と眞心のこもつた激勵の言葉を受け同六時過ぎ同家を辭した、同夜は上田兵曹長の面影を偲びつゝ生家から二丁餘り離れた與瀨さんのお宅で感銘深い一夜を明かした

城山の大西鄕
明治十年、城山岩崎谷に敗れた西鄕の、悲壯深刻なる心境を描いて萬人の胸に迫る眞山青果氏の大力作、キング十一月號に

時計修繕 村木

輝く日の丸の意匠
"戰捷カレンダー"賣出さる

大東亞戰下、カレンダーの一枚々々をめくるにもけふ師走の一日を迎へて、靜かに過去の生活を回顧することであらう、決戰下の一日は逞しい建設の歴史を前進しなければならない、新しい年はまた更に飛石の跳き込む決意と崇高なる理想の旺盛が緊要だと當局の熱心で紙不足を一掃、十八年度のカレンダーが早くも府内の各店舖に賣り出された

今度のには"日の丸"を描いたものが斷然多く、八紘一宇の大理想を象徴しようとする端的な表現法なのだらう、値段も昨年と略同じで奬勵金が姿を消しただけで美濃半極上品の一円廿七錢をはじめ一號が廿六錢、二號が四十九錢、三號が八十七錢といつた丸公が守られ、新しい希望の年を迎へつゝあるのだ【寫眞は賣出された決戰第二年のカレンダー】

低溫で勝ち拔け
燃料節約 官廳に準ぜよ

【東京電話】大東亞戰爭完遂の士氣を昂揚し併せて生産力を增强するため官廳では石炭を今年一ぱい使用しないことを三十日の次官會議で申合せた、われら國民またこの趣旨を身に體し戰爭に勝つため石炭節約に努めなければならないこれについて大政翼贊會生活動員本部武藤動員部長は次の通り語つた

政府はもちろん民間にも實施せよとはいつてゐないが、當然民間でも官廳に準じて行ふべきである、國民運動はたゞ示された事項だけをやつてゐればよいといふものではなく、例へば今度の場合のやうにいはれなくても國民全部が燃料節約のために官廳に準じて行ふことは當然であり、それでこそ國民の創意と工夫による運動となつて盛り上つて來るのである、燃料節約といふことは常會徹底事項で、これまでも指示したことでもあり翼贊會から何の指令がなくとも官廳の意のあるところを汲んで實行すべきである、それでこそ大東亞戰爭を勝ち拔く實力が養へるのだといふことをこの際さらに深く考へようではないか

朝鮮名産 人蔘精茶

迫る"議會前奏曲"
轉業戰士も 守衛で更生

【東京電話】戰ふ國民の總意に選ばれた議員を迎への緊張下第八十一議會は二旬餘ののちに迫つたが、東京永田町の白堊殿堂貴衆兩院とも議會開會準備に大童だ、いま議事堂で拾ふ戰備風景二つ三つ—

例年のことながら今年も貴族院では小林書記官長はじめ清水守衛長らをあげて議會運營の萬全を期すべく臨時守衛、給仕、小使さんらの獲得に奔走してゐたが、このほど漸く纏り、あとは燃料節約方法や食糧配給など關係當局との折衝を殘すばかり、衆議院でも同樣大木書記官長の陣頭指揮で準備萬端整へてゐるが、守衛さんの方は貴族院より一足遲れて三十日午後傷痍軍人も交へた志願者二百二十名の中から百二十名の採用決定した

志願者の中には轉業戰士と南方戰線歸還勇士の多かつたのは兩院とも、とくに目立つたが、貴族院では山梨、新潟、岩手など寒い國にまで出かけて良質所有の地方の在鄕軍人、青年團の推薦者から中堅分子六十名を募り、これで守衛陣は兩院とも完璧、給仕君の揃ふは兩院頭痛の種だつたが、ここに戰ふ議會に『僕達も一役買つて出よう』と市内某國民學校高等科二年生が、來春四月の卒業を控へての最後の勤勞奉仕の意味か會期中お手傳ひする、人數は兩院とも六十名づゝ、このために學業が疎かになつてはとの親心からとくに先生を施す手筈も整つた

其外小使、事務員、交換嬢、昇降機嬢など募集中だが思ふやうに集らない中を貴族院に志願してきた奇特な小使嬢がある、從七位勳七等の肩書をもつた郵便局長と國民學校正科教員の資格所有者の御兩人で使つてくれと事務當局でもいたく感激して直ちに採用、一方去年の第七十九議會から試みた市ケ谷新橋兩驛からの議員會議院用のバスは目下市當局と交渉を進めてゐるがこれも近く成立するから足の問題は今年は一段と緩和されよう

十二月八日
この好機に、この記念投資を! 大東亞戰爭の一周年 一周年 野村の投資信託も
第十一次募集中 一口五百圓
野村證券 京城支店 京城府黄金町二丁目 電本局八三五一

株式
機構改編か 不安漂ふ 新東賣叩く

前場 前日來崩れ足づいた市況は再び嫌氣賣物をよんで短期新東を先驅に紡績、人絹、船舶、重工業など一円乃至三円方の軒並安を演じた、僅かに小康を持したのは飛行機株と地下資源株であつた、新東は大東亞戰勃發當時の安値を更新して百三円臺に奔落、新鐘は惡材料出盡しの形で八十二円臺に存外堅く、高周波五十三円臺から四円臺に擡げて下げ一服の形ち堅りを示した

後場(續落)取引所經營の改編問題がいよく具體化するのではないかとの不安人氣漂ひ新東株は百円トビ臺に續落、その他雜株は値頃關係よりして上値には持株筋の整理賣物あり總じて軟弱商状を呈した、目先も整理期に當面してゐるため活潑な買氣は望み難いとみるほかないが、たゞ大衆資本を生産力擴充資金へ円滑に動員するには公債保有、國民貯蓄等であるが現在のところ株式を通じての投資に魅力が殘されてゐるだけに環境さへ落つけば買氣は當然再燃するものと豫想される既に飛行機株は將來性を見越して昭和飛行機、立川飛行機新舊、國際航空など一、二円方買はれ、大陸株では熱河開發が約一円方見直した、同株式は熱河元來弱體視され一般から見離されてゐたが、金銀の産額は大體前期と大差なく偶々環境の諸株の値崩れが買難いところから同株の割安が着目されたものである、主なる出來値左の如し

熱河開發一三、四一五一二一五▲日鐵新三三、八▲大阪造船七二、二▲漢水二一、八▲川南工業新六四、〇▲小林六六、四

『實物』軟弱 熱河見直す

東株證據金引上げ

【東京電話】東株では一部委託證據金を引上げ十二月一日より實施することゝなつた、即ち長期では東株四十四円、東新五十二円とし十二円方、大株二十四円と四円方、大新二十八円と八円方、短期では東新四十円と八円方、大新二十円と五円方何れも引上げとなつた

大株も引上ぐ 【大阪電話】大株では左の諸銘柄に對し委託證據金四円乃至十二円方引上げ一日より實施する ▲長期大株二四円(四円上げ)大新二八円(八円上げ)東株四四円(四円上げ)東新五二円(一二円上げ)▲短期新東四〇円(八円上げ)大新二〇円(五円上げ)

朝取短期 (一日)

銘柄	前寄	引	高	安	後寄
朝新	[illegible]	[illegible]	[illegible]	[illegible]	[illegible]
大新	[illegible]	[illegible]	[illegible]	[illegible]	[illegible]
東新	[illegible]	[illegible]	[illegible]	[illegible]	[illegible]
鐘紡	[illegible]	[illegible]	[illegible]	[illegible]	[illegible]
同新	[illegible]	[illegible]	[illegible]	[illegible]	[illegible]
滿業	[illegible]	[illegible]	[illegible]	[illegible]	[illegible]
高周波	[illegible]	[illegible]	[illegible]	[illegible]	[illegible]
岩村	[illegible]	[illegible]	[illegible]	[illegible]	[illegible]
三直新	[illegible]	[illegible]	[illegible]	[illegible]	[illegible]
商船	[illegible]	[illegible]	[illegible]	[illegible]	[illegible]
小林	[illegible]	[illegible]	[illegible]	[illegible]	[illegible]

朝取算定と日步 前場大引 一〇・三五分

銘柄	算定	日步	代引
朝新	[illegible]	[illegible]	[illegible]
東新	[illegible]	[illegible]	[illegible]
滿業	[illegible]	[illegible]	[illegible]
鐘紡	[illegible]	[illegible]	[illegible]
同新	[illegible]	[illegible]	[illegible]
高周波	[illegible]	[illegible]	[illegible]

大株短期 短期 [illegible]枚累計 [illegible]枚

銘柄	前寄	引	高	安	後寄
大新	[illegible]	[illegible]	[illegible]	[illegible]	[illegible]
鐘新	[illegible]	[illegible]	[illegible]	[illegible]	[illegible]
鐘紡	[illegible]	[illegible]	[illegible]	[illegible]	[illegible]
東紡	[illegible]	[illegible]	[illegible]	[illegible]	[illegible]
日石	[illegible]	[illegible]	[illegible]	[illegible]	[illegible]
日立	[illegible]	[illegible]	[illegible]	[illegible]	[illegible]
東新	[illegible]	[illegible]	[illegible]	[illegible]	[illegible]
帝人新	[illegible]	[illegible]	[illegible]	[illegible]	[illegible]
郵船	[illegible]	[illegible]	[illegible]	[illegible]	[illegible]
商船	[illegible]	[illegible]	[illegible]	[illegible]	[illegible]
三菱工	[illegible]	[illegible]	[illegible]	[illegible]	[illegible]
神戸鋼	[illegible]	[illegible]	[illegible]	[illegible]	[illegible]

銘柄		一節	二節	三節	引
郵船	前	[illegible]	[illegible]	[illegible]	[illegible]
新	後	[illegible]	[illegible]	[illegible]	[illegible]
チツソ	前	[illegible]	[illegible]	[illegible]	[illegible]
	後	[illegible]	[illegible]	[illegible]	[illegible]
日紡新	前	[illegible]	[illegible]	[illegible]	[illegible]
	後	[illegible]	[illegible]	[illegible]	[illegible]
帝人	前	[illegible]	[illegible]	[illegible]	[illegible]
	後	[illegible]	[illegible]	[illegible]	[illegible]
滿業	前	[illegible]	[illegible]	[illegible]	[illegible]
	後	[illegible]	[illegible]	[illegible]	[illegible]
鋼管	前	[illegible]	[illegible]	[illegible]	[illegible]
	後	[illegible]	[illegible]	[illegible]	[illegible]
日鑛	前	[illegible]	[illegible]	[illegible]	[illegible]
	後	[illegible]	[illegible]	[illegible]	[illegible]

東株短期 (第一部) 前場大引 一〇・四〇分

銘柄	前寄	引	高	安	後寄
東新	[illegible]	[illegible]	[illegible]	[illegible]	[illegible]
郵船	[illegible]	[illegible]	[illegible]	[illegible]	[illegible]
同新	[illegible]	[illegible]	[illegible]	[illegible]	[illegible]
鐘紡	[illegible]	[illegible]	[illegible]	[illegible]	[illegible]
同新	[illegible]	[illegible]	[illegible]	[illegible]	[illegible]
帝人新	[illegible]	[illegible]	[illegible]	[illegible]	[illegible]
大新	[illegible]	[illegible]	[illegible]	[illegible]	[illegible]
鋼管	[illegible]	[illegible]	[illegible]	[illegible]	[illegible]
日石	[illegible]	[illegible]	[illegible]	[illegible]	[illegible]

(第二部)

銘柄		寄	中	引
滿鉄	前	[illegible]	[illegible]	[illegible]
	後	[illegible]	[illegible]	[illegible]
三直	前	[illegible]	[illegible]	[illegible]
	後	[illegible]	[illegible]	[illegible]
北炭	前	[illegible]	[illegible]	[illegible]
	後	[illegible]	[illegible]	[illegible]
洋レ	前	[illegible]	[illegible]	[illegible]
	後	[illegible]	[illegible]	[illegible]
新小倉	前	[illegible]	[illegible]	[illegible]
	後	[illegible]	[illegible]	[illegible]
新來酒	前	[illegible]	[illegible]	[illegible]
	後	[illegible]	[illegible]	[illegible]
塩水	前	[illegible]	[illegible]	[illegible]
	後	[illegible]	[illegible]	[illegible]
日鑛	前	[illegible]	[illegible]	[illegible]
	後	[illegible]	[illegible]	[illegible]
滿業	前	[illegible]	[illegible]	[illegible]
	後	[illegible]	[illegible]	[illegible]

東株長期 前場大引 一一・〇五分

銘柄	前場	後場
高周波	[illegible]	[illegible]

東株短期喰合

銘柄	賣	買	取組高
新	[illegible]	[illegible]	[illegible]
新	[illegible]	[illegible]	[illegible]
鐘新	[illegible]	[illegible]	[illegible]

大株短期喰合

銘柄	賣	買	取組高
東新	[illegible]	[illegible]	[illegible]
鐘新	[illegible]	[illegible]	[illegible]

先限

	前場當限	先限	後場當限	先限
國債	[illegible]	[illegible]	[illegible]	[illegible]

朝鮮銀行券發行高 (卅日) [illegible]

現株仲値 (一日十一時調)

銘柄	値	銘柄	値	銘柄	値
◇銀行株		◇重化工業		京電	[illegible]
鮮銀	[illegible]	朝工廠	[illegible]	同新	[illegible]
同新	[illegible]	日滿ア	[illegible]	西鮮合	[illegible]
殖銀	[illegible]	同新	[illegible]	同新	[illegible]
同新	[illegible]	鐘山鋼	[illegible]	同新	[illegible]
一銀	[illegible]	朝鐵	[illegible]	◇鑛業株	
商銀	[illegible]	國產車	[illegible]	小林鑛	[illegible]
三和	[illegible]	朝石	[illegible]	無煙炭	[illegible]
信託	[illegible]	北鮮鑛	[illegible]	三陟	[illegible]
◇紡績株		鐘新	[illegible]	日マグ	[illegible]
朝紡	[illegible]	◇雜株		全鮮鑛	[illegible]
京紡	[illegible]	朝鮮拓	[illegible]	製鐵	[illegible]
◇運輸株		郵船	[illegible]	岩村鑛	[illegible]
朝鮮郵船	[illegible]	東拓	[illegible]	國際炭	[illegible]
◇電氣株		同新	[illegible]	朝陽	[illegible]
朝鮮電	[illegible]	米市場	[illegible]	北支振	[illegible]
北鮮電	[illegible]	◇大陸株		中支振	[illegible]
漢水電	[illegible]	大同	[illegible]	滿洲	[illegible]
		鈴パル	[illegible]	華北	[illegible]

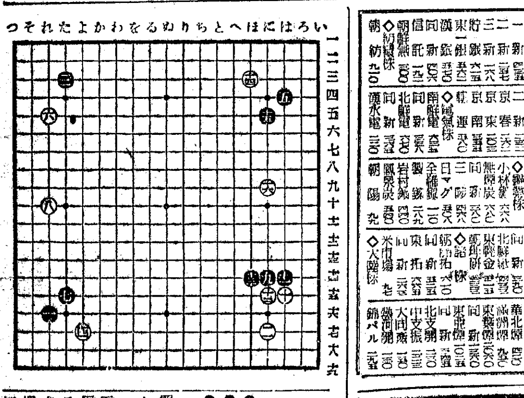

大東亞戰爭 對抗碁 決勝 第二回 (持時間各十時間)

互先 先番 六段 藤澤庫之助
六段 篠原正美

●十一は十四… ○十二に十五… ●十三は十四… ○十四は三… ●十五に五… ○十六に九 27

(一分以内切捨消費時間(四日目コミ出し)白〇、三〇 黒〇、〇四)

小野田千代太郎

◇黒十一の押へで十二と押してゆく定石もある。黒十二、白『にノ十五』なれば、そこで黒は右上隅を『ほノ四』とシマる目的は達せられる。しかし黒十二と押したときに白『にノ十六』と反げずに十一と押出してゆき、黒『にノ十六』と打つ形になつて來ると、これは攻勢よく打たれる複雑な分れとなり、力戰形となつて其歸着するところが豫斷しがたい。よつて黒は判り易く十一と押へたのである。

◇白十六の手では二十七分考へてあるから、序盤としては相當な長考だが、此處で藤澤君は恐らく右上隅を『はノ三』と打つてゆく手を考へたものと思はれる。白『はノ三』黒十六となつたとき左上隅へ白『かノ三』とツメてゆく手段なども檢討されたとであらう。

後三國志
七步の詩 (二)
出師の巻 (19) (吉川英治 作) (矢野橋村 畫)

華歆はなほことばを續けた。

『あの御舍弟の才能は、好いわ好いわで飼つておくと、周圍の者が擁きあげて、池中の物として措かんでせう。今のうちに、除いてお了ひにならないと、後には大きな患ひですぞ』

『……でも。予は母公に、もう約束してしまつたからの』

『何とお約束なさいました』

『かならず弟の罪を罰すやうなことはせぬと……』

『なぜそんな事を』と、華歆は舌打して、

『でなくてさへ、曹家の才華は植弟君にある。植弟君が口を開けば、聲は章をなし、咳唾は珠を成すなどゝ、みな云つてゐます。恐れながらその數詰はみな暗にあなたの才徳を蔽ふうとするものではありませんか』

『でも。ぜひがあるまい』

『否々。ひとつかやうに遊ばして』

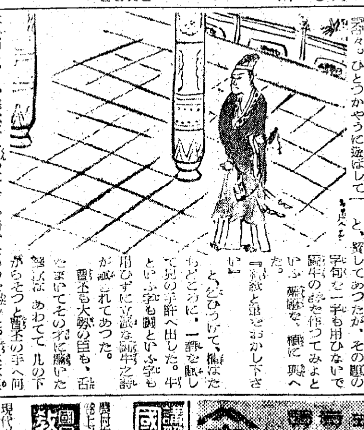

と、華歆は主君の耳へ何か囁いた。曹丕の面は、弟の天分に對して、嫉妬の炎を燃しきれなかつた。彼の入智慧は、かうであつた。

『今この所へ曹植を呼び出し、その詩才を試してみて、もし不出來だつたらそれを口實に殺しておしまひなさい。又、噂のとほりな才華を示したら、官爵を貶して、遠地へ追ひ、この天下多忙の時代に、詩文にのみ嬉んでゐる類の見せしめとしたらよろしいでせう。一擧兩得の策といふものではありませんか』

『よからう。すぐ呼出せ』

曹丕の命に、植は縛されながら、兄の殿へ曳かれて來た。

曹丕は、纏ひて冷やかに告げた。

『これ、植、いや曹植。——平常の家法では兄弟だが、國法に於ては君臣である。そのつもりで聞けよ』

『はい』

『元來、汝はよく詩文が好きだつたので、先王も汝をよく愛して媚びへつらひ兄弟中でも一番愛せられてゐたが、その儕から替りに他の兄弟たちも云つてゐた。植の詩は、あれは植が作るのではない、彼の側に詩文の名家がゐて代作してゐるのだと。——予も實は疑つてゐる。今日ここでその才を試してみようと思ふ。もし予の疑ひがはれたら命は助けてやるが、その反對だつた場合は、長く先王を欺き奉つた罪を斷然に糺すぞ。異存はないか』

すると曹植は、それ迄の暗い眉を急にニコと開いて、

『はい。ありません』

と、神妙に答へた。

曹丕は、壁にかかつてゐる大幅の古畫を指さした。二頭の牛の格闘を描いた水墨で、それへ蒼古な畫題がついてゐる。

『二牛鬪牆下 一牛墜井死』

と、題してあつたが、その題の字句を一字も用ひないで鬪牛の詩を作つてみよといふ。曹植は、檝に對へて、

『……』

と、ひつけて、檝をもどこかに、一詩を賦して兄の手許へ出した。牛とい字も鬪といふ字も用ひずに立派な鬪牛之詩がなされてあつた。曹丕も大勢の臣も、舌をまいてその才に驚いた

が、曹丕はあわてて几の下からそつと曹丕の手へ何か囁いたので、驚いた。曹丕は眼をとがらせて、これを見ると、忽ち聲を高めて、汝の罪を出した。

『植ッ。聞で。——そして室内を七步あゆめ。もし步みゆく間に一詩を作らなければ、汝の首は、床へ落ちてゐるものと思へ』

胃腸・滋養 ・強力 タメボリン錠
一錠中 V.B1 O・五瓱含有、疲勞・脚氣・神經痛・胃腸・助膜・結核時に治効あり。
一〇〇錠 三〇〇錠 製法特許
武田發賣品

淋巴腺結核(るいれき)
リンパセンケツカク
頸部腺病 ・腋窩 ・鼠蹊腺 ・癰疔 ・瘰癧の方には『療癧性用藥』が好適です!
療癧性用藥研究部 電話一〇八三番

東海林太郎傑作集
一枚兩面で名歌六曲が楽しめる寶玉盤です!!
解説 泉 詩郎
あ・草枕幾度ぞ・軍國舞扇 山田長政の唄・八丈おけさ 大室の遺書・街消茶つみ唄
美ち奴傑作集
身代り警備・吉良の仁吉 露の四馬路・おけさ娘 賣方しつかり・次郎長ぶし
テイチクのいれた レコード

フイルム
ベスト 八枚卷 一本七拾錢 ブローニー 八枚卷 一本九拾錢 (セミ十六枚卷) ◇送料一本拾五錢、九本以上五拾五錢
廣島市川口町四七〇 ツバメ寫眞機商會

陶器 在庫 全鮮一 設備
株式會社 三公商會陶器卸部
京城府元町二丁目 電話龍山三六八番

ニキビが取れて色白くなる

現代作文 學生の手紙 定價八拾錢
中等學校入學試驗 明文の口頭試問 定價八拾錢
現代青年 書翰文
國民學校 教育試驗準備書
國語普及教本
國語讀本
明文堂 振替京城八九〇二

朝鮮取引所一般取引員
東亞證券
京城府黄金町二丁目 電話本局代表五一六

保健 別府 温泉 療養 住宅地分讓
中央拓殖株式會社・別府支店

高橋國基商店
株式會社朝鮮取引所一般取引員 有價證券賣買
京城府黄金町二丁目一九九 電話本局(2)三六一〇・四五六四

谷野家 御用達 株式會社 京城葬儀社 電話本局一五六七・四二四二番
御會葬御禮 嗣子 鄉田米造 妻 松枝

端株所有者に告ぐ
客々明春一月一日より實施取引の基本單位五十株制を施行さる由來端株は極めて不利な結果を招來したが更にこの新制度によつて益々不利益を加増さるる端株所有者の緊急適止方法を講ずべき我社は調査部はこの不利益を未前に防止する爲め親切なる指導を申上く速急御問合せあれ
朝鮮取引所一般取引員 白井株式店 京城府黄金町二ノ一九九 電話本局代表 ②二一二六

せきにパラコミン液

△御手持株の登録と △速報御希望の方へ
一二田原株式店現物部 京城府黄金町二ノ一九九

東寶 海軍省許可濟 第四五一〇號
ハワイ・マレー沖海戰
海軍省後援・東寶映畫總動員
大本營海軍報道部企畫
藤田進 清水將夫 清川莊司 英百合子 原節子 黒川彌太郎 大河内傳次郎
演出 山本嘉次郎
十二月二日 封切
京城寶塚劇場 京城劇場

日映 二日 封切
東洋の凱歌 バタアン・コレヒドール攻略戰 全十四卷
比島派遣軍報道部製作
提供・日本映畫社 配給・映畫配給社
ニユース映畫には一度も出なかつた激戰の連續だ! カメラマンはしばしば敵中に躍り込んだと言ふ事だ!!
星條旗地に墜つ!
明治座 若草劇場

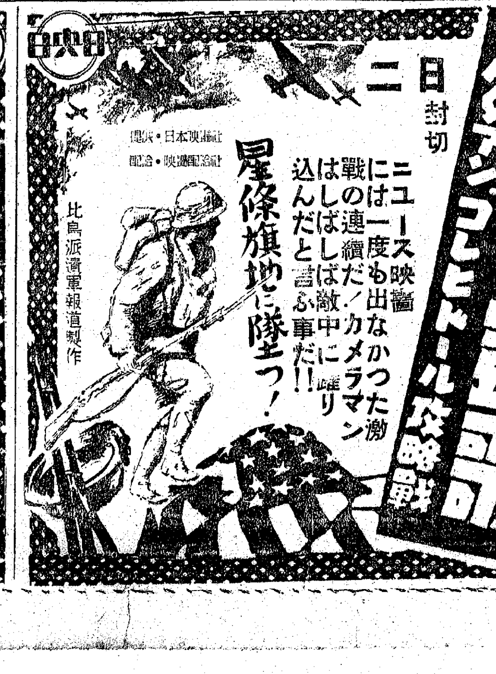

故陸軍技手一等操縦士二等航空士西房謙一君去る十月二十九日〇〇上空に於て遭難殉職せられ候處今般英靈の歸還を迎へ候に就ては同君生前の勳業を顯彰し併せて敬弔の意を表する爲め左記の通り佛式を以て葬儀相營み申候間御參列相仰度此段謹告仕候

記

一、日時 昭和十七年十二月二日午後二時
一、場所 山本寺

明治町々會總代 梅澤友七
同 町會總代 廣安重都

長男謙一儀十月二十九日〇〇上空に於て殉職致し大方の鄭重なる御弔問と御同情を賜はり感佩在罷候處今般遺骨到着に當り圖らずも明治町兩町會合同告別式の光榮を辱ふすることゝ相成遺族一統感謝感激に不堪茲に謹而同人生前の御厚誼を拜謝と共に厚く御禮旁々謹告仕候

昭和十七年十二月二日
京城府明治町一ノ九二番地
父 西房助作

父稔儀豫而病氣療養中の處養生不相叶本日午前五時十分死去致候間茲に生前の御厚誼を深謝し此段御通知申上候
追而告別式は明二日午後一時より本町三丁目自宅に於て相營み可申候
昭和十七年十二月二日
京城府本町三一
嗣子 谷野朝
妻 谷野滋子